盛京時報

陰曆九月十四日

昭和六年十月廿四日

發行人 佐原篤介
編輯人 菊池貞二
印刷人 東光明
發行所 盛京時報社 奉天隅田町九番地
大阪市北區堂島濱通一丁目 盛京時報支社
大連 盛京時報支社

時論

國難煎迫中政局急轉

自國際形勢重大化以後。中日關係。益趨緊張。國聯行政院昨已於法國外長主席之下。開會集議。查本文發稿時。尚無詳報。吾人自始主張。我方不能專賴外人而當自定辦法。然而下有激越興奮之民衆。上無健全安固之政府。今值最後關頭。如果僵持之局。不能打破。則中國當如何？此吾人所為對政局萬分憂慮也。

按中國今日內有寧粵之未決。外遭空前之外患。國步艱難。亙古未有。各國每值國難發生。輒組舉國一致之內閣。網羅賢豪。打破畛域。蓋非如此。不足以集中全國智力。齊一全國意志。即在日本。最近亦盛倡「舉國一致內閣」之論。老記者德富蘇峯氏於月之九日已撰一文。謂「一切實察之。前難局也」。又曰「若槻首相果能有首尾克理此類難事之覺悟乎？如果有之。實所深望。應請即斷然為之。徹底為之。若無此希望。則今日殊不必為內閣改造之小手法。宜痛為內閣之總辭職」。已被邦為此說者。日來似益加多。良以若槻為人。優柔圓滑。日人多認其不適於艱難之局。因有舉國一致內閣之運動。由此言之。日本內閣前途。殆未易言也。然而中國又何如？中國政為寧滬而黨實分裂。國為民主而民實無權。事變以還。當局日以鎮靜詔國民。而於戰守之計。外交方略。除少數要人間為空泛之議論與激刺外人視聽之批語外。國民無有能知眞正國策之所在者。且也。寧粵妥協運動。進行於東事未作以前。迄至遼吉被占。將近一月。而甯粵合作。仍不脫要求須某也某也到滬開會之消息。重人而輕國。使一般國民。惶惑憂憤。莫能自已。今據京電。胡漢民已見面。胡且即赴上海。汪孫諸人。亦即到滬。據傳合作圓滿成功。吾人雖不敢如此樂觀。然至少可為雙方要人。體會時艱。已有覺悟。要不可謂非政局急轉之先聲。比較日本元老重臣之活動。殆尤關重要也。

夫對外肆應。不外決裂與妥協。決裂之極。訴之戰爭。妥協之道。求之外交。戰爭方案。不止一端。要之。能戰乃能守。能守乃可以言戰。此一義也。人果來侵。自予抵抗。不再讓步而永據吾土。將以實力恢復之乎？此又一義也。江防海防。已否周密？引敵深入。彼不來則將如之何？軍需彈藥。何道補充？交通財政。對持久戰將如之何？此更為言軍事者所應立刻想到者也。外交方法。本有多方。惟既係獨立國家。當然自辦外交。故依賴第三者主持增長。根本不合事理。日人果謝絕不信。我豈能強人與我共利害？或竟面對方力為我張目？此外日法。英美諸法。日矣。日俄當相間。是何情形？不與我好將如何？與我好又將如何？我不以彼為敵。而彼偏不助我將如何？我欲與之友。而彼卻不理我又將如何？凡此皆極值得研究估量者。再者。既日交涉。自有伸縮。談判之間。必多波折。最後讓步。應至何點。我讓彼步。又將何如？果終決裂。何以善後？再入僵境。如何打開？此又言外交者所應預為萬一之籌畫者也。凡此戰守之宜。運用之理。而閣僚士國權。豈能全憑臆測？此際固賴有英毅綿密之人物。為周到深刻之注意。又須有有力之政府。集中人才。得民衆之支持。然後進可以舉國民之生命財產。供其大政策之運用。退可以用國民之常識忍耐。謀害取其輕之解決。德國凡爾賽和約之簽字。俄國對德停戰條約之締結。固皆於反對怒潮中。大膽簽訂。當時非有拉特諾與列寧之魄力。誠不足以負此重責。然究極言之。實賴國民之常識。黨員之擁護。乃能使兩氏完成大事。非易易也。今中日僵持之局。已到關竅之兒。最後辦法。立待拿出。辦法無望。又須對策。而國內政局不安。精神渙散。宣傳雖盛。人心不寧。海上無稽之謠傳。可使首都惶恐。官眷搬家。此等不鎮不靜之現象。吾與政局不宜有關。今京粵合作。當可謀政局一新。甚望京粵要人。覺醒其最後之良心。劍及履及。一致合作。齊赴南京。重振中樞。改組政府。專任外長。或戰或和。或守或退。各矢眞誠。商定大計。宣示國民。以明責任。同時解放言論。取消黨禁。紓國民之積憤煩悶。而求得全國有才力聰明者之援助。夫然後政府乃為不孤。政機乃為有力。政見乃為有效。政策乃為有能。外人不敢輕視。反對不易藉口。舉國一心。未支難局。衆志成城。事尚可為。夫主權在民。天下為公。政柄雖操於一黨。國家實全民所共。丁此時局艱危之時。外交軍事。勝負難知。然果經縝密之研究。為慎重之執行。縱令失敗。可稱無憾。吾人觀於日本元老重臣之活動。益願喚起國民黨各方領袖之責任心。須知功罪禍福。當繫於今後數日間。救國為急。補過要緊。其勉之哉！

▲勘誤● 昨日論說『遺見很奇怪的國家』題下第二段第二十一行以後『裝城』係『襲城』之誤第三段第十四行運字係『速』字之誤合亟更正

膠濟鐵路運價苛重

路局再加運價煤商一致抗爭

濟南訊云。膠濟鐵路公佈自十一月一日起。增加煤炭運價二成。淄川博山章邱濰縣礦煤業聯合會。大起恐慌。公推代表丁敬臣。莊樹亭等來濟。向山東實業廳請願。記者今日訪礦商代表丁敬臣。據談淄博產煤運煤現狀及增價後之危機甚詳。茲再披露於下。據談淄川博山章邱濰縣各地產煤。每日在三千噸之譜。其中塊約為一成五。年來以種種關係及運價之負擔。用戶增加負擔。業商亦感受困難。本年夏間。膠濟路增加運費二成。煤商不得已而擔運。蓋加價並非部令。當時同人等曾到部請願。聲明膠路運費。已較其他各路高貴。同人所要求者。與其他各路平等待遇。否則死於部中。亦不回去。鐵部見同人意志堅決。遂又電令膠路查復。膠路以無理由。無法回復。嗣同人等回至濟南。見膠路員委長葛光庭。葛允暫不加價。但公事不能取銷。可將二成加價。改為路局交還煤商運費回扣。(向例膠路商營業不作。運費減二成名目回扣)以後另訂公允辦法。始行辦運。不料事隔四月。同人等方盼望改訂公允辦法之際。而膠路竟又加運費二成。直接制煤商於死命。間接封鎖山東實業。蓋實際上即不加價。膠路運費。已較津浦路高出二厘餘。本難與他路煤商競爭。現上海方面有採用國產煤之決議。以淄博之產量論。本可供給。而因運費關係。則為萬作不到。就本省論。嶧縣中興公司運煤到浦口。長四四〇公里。運價二元二角。合每公里每噸五釐。再由京到滬。運價每噸一元餘。計到上海每噸運價在三元五角以下。再就淄博論。至青島三四五公里。每噸每公里運價七厘三。每噸合二元五角奇。而由青島至滬。運價每噸三元餘。計到上海每噸運價在五元五角以上。此就膠濟路未加價前之運費論。淄博已無運煤到滬之可能。更就上海之市價論。現滬煤每噸十兩七錢五。計淄博煤就現時之運價運至上海。每噸即須賠五角。故淄博礦商煤商。對於二成之加價。誓不承認。惟現當國家多難。不同本年夏間。至萬不得已時。亦不輕易罷運。惟有減少產量。暫維現狀。惟此種辦法。又必影響於青島濟南之用戶。但為自顧血本。則不暇兼顧及此耳。又談膠濟路。現因煤價高昂。正從事於評價。而一方面評定煤價。一方面則增加運費。試問加運價後。是否增加煤之成本。是否間接增加用戶之負擔。此種矛盾辦法。殊屬費解。同人等並非要求特殊待遇。只要求與各路運費平等。因如再加運費二成。售煤每噸每公里已合運一分。內地銷煤。已合每噸每公里運費二分一。而中興煤不論內銷。每噸每公里一律運費五厘。眞差數倍。長此以往。膠路沿線礦商。將全體破產。摧殘山東實業。膠路實負其咎。故來濟請願業。陳述膠路如果非加價不可。則山東實業中堅之煤礦業。將全破產。同人等個人營業之盈虧。猶為末節云。

東北兩大港開始籌備

南京訊云。中央以總理實業計畫中。開濬東方北方兩大港。最為重要。業經建委會及交通鐵道兩部主管辦理。俾得早日完成。茲交鐵兩部。已組織開濬東方北方大港建築事宜。籌建設計畫。嗣經行政院令。開海軍交通鐵道等部。數度籌商會。業經派定陳懋解。張葆彝。黃桂祺。鄭華。沈祖葆等五人為東方大港籌備委員。陳懋解並兼主任委員。李書田。張葆彝。宋麟生。鄭華。沈祖葆等五人為北方大港籌備委員。李書田兼主任委員。業已開始積極籌備。並將建委會關於東方北方兩港文卷圖册。分別接收。以利進行。其籌備委員會章程茲探錄如下。

(東方大港籌備委員會章程)

(第一條)交通部鐵道部為籌備東方大港建築事宜。設立東方大港籌備委員會。

(第二條)本委員會以委員五人組織之。

(第三條)本委員會委員。由交通鐵道兩部遴員。會同委派。並以委員中一人為主任委員。

(第四條)本委員會得酌置工程司工務員事務員測繪員各若干人。由交通、鐵道、兩部會派。

(第五條)本委員會遇有技術上之必要。得由委員會呈請兩部部長。指派部內技術人員幫同辦理。

(第六條)主任委員綜司規畫計。及本會一切事務。

(第七條)委員專司調查研究。並會議測繪與施工各項計畫方案。及本會重要一切事務。

(第八條)本委員會。每三個月。至少須開會議一次。遇有重要事務。得隨時召集開會。

(第九條)本委員會會議須有四人以上之出席。及出席員半數之同意。方得議決。

(第十條)本委員會重要事務。須由會議決定。呈請兩部部長核察行之。

(第十一條)本委員會經理事務。每月終須分報兩部部長核准。

(第十二條)本委員會辦事細則另定之。

(第十三條)本章程如有未盡事宜。得由委員會呈請兩部部長修正。

(第十四條)本章程由兩部會呈行政院核定施行。

(第十五條)本章程由兩部會呈行政院核定施行北方大港籌委會章程辦法相同從略。

宜渝及西北航空線

宜渝段 籌備已久中國航空公司之滬蓉線。展長至重慶計劃。業已籌商竣事。曾經該公司機務組主任轟開一等。駕機前往試飛航線。結果甚佳。頃據本京該公司消息。宜渝航線一切開航手續。均已竣事。業定本月二十一日正式開航。每逢星期三六西上機。由漢飛渝。四二東下機。由渝開漢。所有飛行時刻及客票價目。均經擬定。計飛行時間。西上機。上午七時五十分漢口開。九時二十五分沙市開。十時二十五分宜昌開。下午二時五十分萬縣開。三時四十分至重慶。東下機。重慶上午八時開。十時〇五分萬縣開。下午十二時三十分宜昌開。一時二十分沙市開。二時五十分到漢口。而客票價目(章程)。漢口至沙市五八元。至宜昌八十元。至萬縣二〇五元。至重慶三〇〇元(來回)。漢口至宜昌一四八元。漢口至萬縣三四八元。漢口至重慶五百十元(以上均來回價)。

西北段 歐亞航空公司以暴日強佔東北後。滬滿航線無形停頓。即積極開闢西北新航線。以資替代。曾經擬定航線計劃。經過地點為鄭州、陝州、西安、平涼、蘭州、涼州、甘州、肅州、安西、哈密、迪化。逕達伊犂。並經由交通部轉飭沿途各處。妥為保護。頃據歐亞公司駐京辦事處消息。該公司為試飛西北新航線。前往視察過航線及交通情形。於試航時。組主任李景樅等。定今(十八)晨由滬駕駛歐亞三號機。前往試飛西北新航線。上午八時可過京。逕飛北平。定十九日由平飛往試航。視察沿途詳細情形。俾得攫得一安全航線。俟試航後。當可決定云。

商震返順德

北平訊云。商震於昨晚九時二十分離平返順德。胡捷三返晉城。商車赴太原。商返順後暫不他往。待何豐林到順點驗。苗偕何赴邯鄲磁州點高桂滋部。按商部原有黃光華高鴻文兩旅四團。茲聞蔣張近令商震擴充五團。共計九團。編為步兵三旅。以高鴻文黃光華李興存分任旅長。每月規定軍費三十八萬云。

晉省清鄉

太原訊云。徐永昌。楊愛源。孫楚。榮鴻臚等各將領二十日開聯席會議。討論清鄉冬防辦法。決議(一)冬防區域須詳密計劃。(二)派憲兵沿晉南出瀛軍路維護行旅。(三)教導團先撥維持費四萬。學員不願練習者。仍歸舊屬師旅服務。(四)清鄉辦法規定後。令各部遵照實行。清鄉署二十日正式成立。楊孫已視事。

魯南各匪無能為患

濟南訊云。魯南抱犢崮及鄒滕嶧各縣土匪郭馬蜂。張黑臉。尹士貴。尹士喜等股匪。原不下三千餘人。自經廿九師長曹福林。督率喬立志。谷良民兩師進剿後。該匪等向北竄入蒙山老巢。昨據曹福林電告。該匪等十三日經各部剿擊。四散潰逃。現正追剿。由上滿地荊棘。草深過人。原為匪等隱藏之所。現已縱火焚燒。因匪向東南竄。七四師長喬立志。進駐蒙陰東南三十里桃墟指揮。曹福林並駐沂八一師長展書堂。在臨沂西北米滿鎮一帶相機堵截。防匪南竄。二十二師谷良民。昨乘北平鐵甲車由濟返兗州防次。據談。鄒滕嶧三縣及抱犢崮一帶。現已無匪。所部唐純孝唐堯舜兩旅。在泗水費縣之鄉神村萬壽宮一帶堵截。防匪南竄。蓋以該各地為由蒙山赴抱犢崮必由之徑也。郭馬蜂確已受傷身死。現係他人領桿。冒充郭名。再劉村堂部團長丁大群。現竄據諸城境東朱睦莊。共三百餘人。劉自率二三百人竄諸城呂與昌縣三縣交界之洪凝鎮。展書堂師現正圍剿中。

不毒含質效力雄實最完全斷癮清血解毒聖藥

康機戒煙丸

輕癮者兩瓶奏效 重癮者半打斷決 服用此藥了因成斷絕後見煙自厭

陸華大藥房 電話五〇七一號

外埠代理

大連汽船株式會社

上海青島行 長春丸 奉天丸 大連丸
天津行 天潮丸 濟通丸
龍口行 龍平丸 (旅順不行)

專屬貨客經紀店 永和公司 大連市敷島町六番地
阪神航路專屬荷扱店 澤山兄弟商會 大連市須磨町六〇番

內科 花柳病科 富士町 松岡醫院 電話三四二五

天然清補丸

消金保肺丸

新方退熱散

外治瘋疾一粒丹

天津閔氏製藥所

緊要啓事

啓者本會係純粹慈善團體向以救濟災患為天職從不參預政治倘有假借本會名義為慈善範圍以外之營謀及在會會員個人之一切行為概由其本人負責與本會無涉恐各界尚未周知特再登報鄭重聲明此啓

世界紅卍字會總分各會同啓

七世家傳秘方 嬰兒暑病藥 市政化驗許可

消疳散 主治腹痛腹瀉 醒面黃肌瘦久服能令嬰兒肥胖

止痛膏 專能提升嬰兒氣痢及腹痛女子下部滋寒經血不調等症

平熱散 清內 主治驚悸失魂肺熱咳促及四時不正之瘟病

分銷處 日站茂林飯店胡同福增合 大西關大街興隆德 小西關信源長 大南關大德祥 北市場信源長絲房 中街吉順隆絲房 小東關同興合 大北關恒興源 大東關大街慶太成 總發行處 瀋北郁家寺清眞孟九藥房 外埠函購郵資另加一成

辦理民事刑事商事等法律手續特別迅速如蒙惠顧無任歡迎

辯護士 唯有戒心 前關東廳高等法院判官 正五位勳五等
事務員 李仙洲
法律事務所 大連市若島町九三 電話長八〇七六番

天津北辰大飯店 已於國曆一九月一日開幕

電話三局三八二九 三九二九 電報掛號七一九一

本店開幕設備維新 規模宏大整飾宜人 交通便利空氣流通 房間幽雅美麗潔淨 喜壽禮堂中西餐廳 浴室恭桶極盡衛生 暖氣電扇夏涼冬溫 茶役溫馴服侍殷勤 來往賓客汽車送迎 定價低廉翹望光臨

地址 法租界二十六號路法國電燈房對過

秋季特別大廉賣

敬啓者時屆秋冷之候 恭祝諸位康強无疆敝社 自製毛織深蒙各界眷顧 多年隆情厚意銘感五內 每年循例舉行廉賣茲已將時用 毛織各物預備 齊全應有盡有於左記日期開始 秋季大廉賣因鑑時局關係尤 特別廉價 發賣敬祈枉駕賜顧不勝光榮之至

左記

一、地址 奉天浪速通拾七番地

二、日期 自十月廿二日起至十月廿八日止每日由午前九時起到午後七時止

三、品名 紳士服料 婦人小兒服料 各種毛毯 斗蓬 大氅 純毛衛生衣 圍脖 圍腰 手編用毛繩 毛襪子 婦人衛生衣 除虫香錠 洋胰子等

奉天滿蒙毛織株式會社

特效戒煙新藥 全壽丹

戒煙

此藥戒時不吐不瀉眠食如常仍可照常辦事無論男女老少有病無病十天內外定可戒除斷癮以後永無後患毫無痛苦此藥乃用上等藥品配研而成誠戒煙界黑海同胞唯一機會到了假如每次戒煙一錢之癮服藥十元之譜定可完全戒除如欲函戒煙者將款用郵局匯下藥由郵局寄奉

全壽丹每包定價大洋二元 外埠函購外加郵費大洋二角

總代理遼寧小西關祠堂前

大生藥房啓

梅毒清血藥片

此藥專清血液消滅毒菌舊毒一掃血清且血液不清皮膚搔癢及便秘痔瘡週身骨節痛疼及楊梅瘡毒橫痃下疳膚體潰爛筋骨酸痛血熱濕毒瘰癧婦女帶下子宮內爛小兒胎毒此藥經著名醫科大家研究確有正本清源永不復發之特效藥性純正奏效如神誠花柳病之神丹清血液之妙品也

價目 每盒大洋一元每打拾元 外埠郵匯貨款先惠郵費在內

總發行所 金城大藥房

聲明作廢

▲告白刊資 五號字十三字一行起碼一日每行現洋壹圓 長期另議

理事會議長白里安提出
限期撤兵決議案
要求迄至十一月十六日完了
芳澤代表聲明反對

【日內瓦二十二日電通電】審議中日紛爭問題之公開理事會、本日(二十二)午後四時二十分開會、美國代表吉爾勃特亦出席、由白里安議長宣言、謂理事會關于中日紛爭之解決方式、意見一致、但未得中國及日本之同意、

【日內瓦二十二日聯合電】理事會公開會議、提出左記決議案、理事會對于日本政府、要請日本軍即時向鐵道地內開始撤退、並迄至十一月十六日、全部撤兵完了、理事會于十一月十六日再開非公開會議、

【日內瓦二十二日電通電】理事會議長白里安、提出左記決議案、

一、聯盟理事會、就中國政府依據日本國民生命財產、要求認究適當處置、同時向日本要求即時由其佔領地域、開始撤兵、在十一月十六日再開聯盟理事會以前、撤兵完了、

一、理事會俟日本軍撤退後、爲解決中日兩國懸案中之全部紛爭、設置常設調停委員會、

一、理事會對于中國側提、議保護日本國民之生命財產、須向他之列强要求援助、

【日內瓦二十二日聯合電】本日之理事會公開會議在異常緊張與不安空氣間開會、由白里安議長提出要求定期撤兵之決議案、中國代表施即贊成決議案、理在接手、即向本國政府請訓、芳澤大使就定期撤兵之一點、聲明反對、中國代表施遂就定期撤兵一項、要求迄十一月十六日完全撤兵、中日双方陳述保留決議案細目之討論、本日理事會延期至明日、

【日內瓦二十二日聯合電】本日之理事會公開會議、因日本側要求延期決議案之細目討論、午後五時四十分散會、預定明日午後五時、再開會討論細目、

【日內瓦二十二日聯合電】芳澤大使關于日本軍不能定期撤兵之理由、詳細說明、並言及一九二七年、當國民革命軍北上時、英國之上海出兵問題、現在滿州之事態、與當時比較更有特種情勢、實行定期撤兵到底困難、此爲理由、詳細陳述、撤兵之如何、全係於中國側之誠意如何、

方各派代表七人、與靈部、暨

政府、商會、教育局各派代表參加、議定共同辦公地點及兵差、公益欵項、車捐等手續、結果圓滿云、

西園寺公 定期赴興津

【東京二十二日電通電】西園寺公、預定二十六日午前八時二十六分由京都出發東上、其途次在興津下車、入漁莊、然後決定上京日期、

廣東日僑 婦孺已返國

【廣東二十二日聯合電】本埠租界沙面之排日運動、因官憲嚴重取締、比較的平穩、在租界外者、仍然形勢不穩、因之日僑婦孺約百名、決定二十八日乘秩父丸、由香港出發返國、

日本軍隊撤退問題 在理事國間意見不一致

【日內瓦二十二日電通電】關於本日理事會提出之決議案、在理事間製作時、對於日本軍撤退時期、意見不一致、英國代表及西班牙代表、主張明示撤兵期、

日政府決定最後的方針
已向芳澤大使訓令

【東京二十三日聯合電】日本政府東于二十二日芳澤大使之請訓當、關于對聯盟案開內要閣議、結果即時向芳澤大使發出回訓、其內容大體承諾聯盟提出三案中之一案、加以若干修正、決定最後的大方針、據確息、其要旨如左、

一、中日紛爭事件之善後措置、由中日兩國直接交涉處理之、

二、日本政府希望此次紛爭之根本的解決、就左記五項、希與中國政府協定、

一、日本尊重中國之領土及主權、

二、中日兩國政府相互努力防止擴大事件、嚴重取締排外運動、

三、中國在滿洲確保日僑居住營業旅行之自由、

四、中國確認日本在華既得權益、並尊重一切之既存條約、

五、圖謀解決鐵道諸懸案、

三、日本政府俟此協定成立後、始與中國側商開始撤兵交涉之準備、但關于因聯盟提案、日本決議後、限定三週間以內、開始撤兵、且經安固日本人之生命財產狀況向聯盟報告之一項、由滿洲之現狀觀之、表明不能承諾、

法首相會見美總統
其協議問題尤惹注目

【華盛頓二十一日聯合電】法首相與胡巴大統領會見、于十六日由巴黎出發赴美、于二十二日抵紐約、預定二十三日與胡巴大統領會見、預測該會見、就委靡綜綜之世界經濟、審議廣汎的整理問題、其整理方法、就各國支付能力爲基礎之戰債、有改訂之可能性、及徹底的軍縮案、提議協議、其成否頗惹注目、

日領事館紛紛閉鎖
基因各地方排日惡化

【上海二十二日電通電】爲排日激烈、日本領事館之實施閉鎖者、已達成都、重慶、鄭州、雲南四處、此外杭州蘇州沙市宜昌九江蕪湖等處之各領事館、殆亦有閉鎖同樣之狀態、實爲未曾有之事件、

保定近狀

保定訊云、東鄰無理強佔東省後、舉國沸騰、各地之救國運動、市民大會、遊行示威、經濟絕交、組織義勇軍等、保定亦無不有焉、茲略述社會之現狀如左、

▲行政 新任縣長金良驥、久宦仕途、手腕純熟、縣政之改革、如收發處、應務處、第三科、完全撤銷、只設第一科兼收發、第二科兼應務、秘書、承審各一人、呈文狀紙、本爲地方公益之款、前孫通縣長政歸己有、民有煩言、金則仍恢復舊規、人心悅服、向爲各村鎮之教育款、經學董管理、孫任撥付各村長手中、學款頗受影響、今金仍舊、教育界亦心喜、

▲商業 國際問題日益嚴重、影響商業、此間商情益形敗落、麥鹽號海味雜貨店、吉利號雜貨店、源與號雜貨醬菜園、均爲百餘年之殷實商店、突告歇業、或清理賬目、市面金融之緊張、與商業之衰條、可想見矣、

▲教育 各校當局爲同心禦侮起見、已組織聯合會、迭開會議、決議分組携商會調查日貨、以萬元在本城成立國貨店、設國貨與劣貨陳列館於古蓮池、各校組織長途宣傳隊、各校施行軍事訓練、如同仁、志存、育德、一師、均成績優良、即二女師亦行剪髮武裝、滋親之同武裝少年也、請當局發給槍枝、施行野戰射擊、

▲勞働 搬運工會與搬運合作社、屢起糾紛、影響運輸甚鉅、經縣黨部與商會之調楚、卒於日昨開雙方合作之成立會、雙

汪精衛談話
向學生代表表示

【上海二十二日聯合電】汪精衛與學生代表會見、表示意見、要旨如左、

對日最後決心以前、以實行準備爲必要、過去革命之失敗、基因於民衆組織之無統制、因之招致武人獨裁、

本自最初向聯盟無所希望、實行脫退一事、陷於國際的孤立爲不利、學生運動、當行充實實力與持久力之必要、

和平統一、實現在即、

中國對日保持强硬

【上海二十二日電通電】南京廣東兩派之本日會合、就對日方針、決定仍然保持强硬態度、意見一致、伍朝樞陳友仁等、決定參加外交特別委員會委員、

滬渝線飛行

南京訊云、中國航空公司此次派機試航滬渝成績良好、觀察人員、業於前(十四)晚五時乘機返京、該公司再決定下星期三、開始滬渝展航、國聞社記者昨晤機航組主任蕭開一君、作下列之談話、

萬渝機站 蕭君語記者云、逗留凡六日、兩地機站、已布置竣事、按滬蓉幹線、沿途自南京以至上游各站、均置存標於江干、備飛機昇降之需、至渝境機站、原擇勘兩處、一在江北一在慶陽壩、軍用機場、惟渝境設標之處、江流過於湍激、飛機上落、不甚適宜、故決定於慶陽壩設站、萬縣設標處、選於美孚油行油棧等試航試機、自宜昌飛往萬縣、因需由峽嶺重山疊嶂、故此段航程必需高飛、若遇大霧、則不能飛行、現有迷途之患、在半日天高氣爽時、座機若下瞰雄峰山景、峯嶺起伏、頗饒興趣、

展航日期 聞該公司秘書組主任何恵龍等討論滬渝兩站展航期、決定本月二十一日起實行開航自滬至渝、須經十四小時之飛行、始得到達終點、故決將滬漢與漢渝兩段、滬站逐日對飛載客載郵、漢渝站每星期輪流飛行二次、漢宜帶郵客照常載運、自宜至渝、僅載郵件、萬渝開始展航後、即籌備蓉站、完成東西航路幹線、約過一月、即能續展航路、抵達幹線終點、

更訂時間 二十一日起滬漢漢渝分段飛行届時機航時間、經昨日該公司更訂滬漢段兩站航機依例定時間遲一小時飛行、漢渝段西上機上午七時五十分由漢開、九時二十分到沙市、九時二十五分由沙市開、十時十分到宜昌、十時二十五分由宜昌開、十二時三十五分到萬縣、十二時五十分由萬縣開、下午二時四十分到重慶、東下機上午八時由重慶開、九時五十分到萬縣、十時〇五分由萬縣開、十一時十五分到宜昌、十二時三十分由宜昌開、下午一時十五分到沙市、一時二十分由沙市開、二時五十分到漢云、

蔣汪兩巨頭已會見
統一會議前途樂觀

【南京二十二日電通電】蔣介石今朝秘密乘飛行機向上海出發、預定二十三日與廣東派代表同行返京、

【上海二十二日聯合電】蔣介石接到李石曾之報告、與廣東代表折衝、結果於昨晚急遽抵滬、開三巨頭會議、對於蔣氏來滬之眞意、有種種觀測、就中關于汪精衛抵滬後之强硬聲明、牽制蔣介石下野問題說最爲有力、三巨頭會見後、據秘書處發表、蔣介石就統制軍隊、改革民衆的案、表示同意、對外問題、一致對付、內政問題、由双方代表在上海決定大綱後、在南京討論具體的內容、双方意見一致、統一會議前途樂觀、

【上海二十二日商通電】南京廣東兩派之巨頭、蔣介石汪精衛、于二十二日午前、在孫科宅會見握手、午後二時、開和平統一會議之預備會議、決定兩派合併先決問題之大綱、廣東代表等、預定俟陳銘樞軍抵任南京上海之警備後、赴南京、蔣介石於午後四時再度乘飛行機返南京、

日本回答文
聲明日本之立場
主張不抵觸非戰條約

【東京二十二日聯合電】關於滿洲事變、諸國根據不戰條約、對日本送達同文通牒、日本政府對此之回答、二十二日午后七時發表、

一、日本政府、與署名一九二八年巴黎條約之諸國、共同甚於嚴肅之條約規定、充分感覺責任、如日本政府屢次說明、日本鐵道守備隊、自九月十八日夜以來、所採取之軍事行動、專爲對中國軍隊與兵匪無法之攻擊、防備自身、且爲保護南滿鐵道與日本人民生命財產、別無他意、至於爲與中國解決諸懸案、訴諸戰爭、日本政府完全無所考慮、

二、此等諸懸案、依和平的手段解決、爲日本政府不變之方針、幾者由外務大臣、對在京之中國公使送付表記十月九日之通牒、明示日本政府爲調節現在之事態、有與中國責任代表者開始交涉之準備、此種意向、現在亦無變更、且關於日本政府者爲限、凡有害於努力圖謀中日紛爭和平解決之如何手段、無意採取、

三、一方日本政府、關於目下中國各地所舉行之組織的排日運動、屢次喚起中國政府注意、現在中國與日本人一切通商關係停止、此非中國人各個人自發的行爲自己禁止、奪法權、中國人不從此專斷的命令、則科以重罰或以私刑威迫此爲由反日團體强請之事、此外對於日本僑民之暴行、在南京政府治下各地、依然盛行、中國政府作爲達成國家目的之手段、容認上項反日團體之活動、關於此事、苟能公正觀察實情、均可看出、日本政府以中國政府容認本國國民蔑視法律之行爲、不能認爲符合巴黎條約第二條明文及其精神、對此擬加以指摘、

中國回答文
向列國表明感謝

【南京二十一日聯合電】國民政府外交部、前接到英法德意等十三國、關於滿洲事變、基於不戰條約第二條喚起中國注意之通牒、對此項通牒之回答書、本日分向上記各國政府發送、內容如左、

國民政府、以貴國政府、對於九月十八日日本軍蹂躪不戰條約及其他國際條約、無理開始攻擊瀋陽及其他中國諸市以來、北滿地方惹起之事態、深爲關心、茲表示滿腔之謝意、中國政府對於國際諸條約、而尤關於聯盟規約不戰條約規定之義務、忠實遵守、故對於日本軍之侵略、節制以武力對待、正在講求和平的適當解決、故中國政府將本事件委任於國際聯盟、對於不戰條約聯盟規約及其他和平條約等國際諸條約中規定之義務、絕對嚴守、中國政府現下在日內瓦積極的努力之結果、達到招來公正與和平之解決、如斯所得和平之榮光、不獨有利於中國、且增進全世界之福祉、對此實所希望、

汪胡兩巨頭即提携
胡以老黨員資格打開僵局

上海訊云、胡漢民十七自常、歐洲考察歸國、記者曾於浦江舟次、相與晤談、時國民政府定都南京未久、彼時之外交問題、以取銷不平等條約最爲緊張、胡旋入京主持黨國大政、若干年來、未出都門一步、艱苦卓絕、有足多者、近以內憂外患、相逼益緊、非一致對外、無以救亡、遂出京蒞滬爲京粵合作之先容、其自擬之删電、已見報端、粵方代表、不日可到、惟代表人選、現改定爲汪精衛、孫科、李文範、陳友仁、伍朝樞、林森六人、與昨報所載者、稍有出入、胡之血壓、較常人高二三十度、故常患失眠、在京時每晨三時必醒、至六時再睡一小時起身、習以爲常、抵滬後仍於每晨三時醒、醒後則不能再入睡矣、昨晨九時、遂請其親信醫官鄧眞德診視、鄧醫官以胡見客太多、談話損神、故限每客以晤談五分鐘爲度、記者昨晨得鄧醫官之先容、再訪胡氏於莫利愛路孫宅、時各省各界代表往訪者、仍絡繹不絕、記者被邀入門時、宇林西報主筆適與胡談畢辭出、記者先至後室、與胡之秘書李仙根及醫官鄧眞德略談、轉悉胡今次來滬、非爲京粵任何一方之代表、而以老黨員資格、打開僵局、促成統一、移時至前室見胡、鄧醫官及胡之女公子木蘭女士、不離胡左右、可見其愛護之至、胡與記者握手後、即分別斜對面坐、記者先問胡康健、旋即以中央對日最後政策、胡不加思索、將和戰之得失、與直接交涉之利弊、涯且眞知灼見、滔滔而談暢論無遺、約十餘分鐘、絕無倦意、木蘭女士不時來提伊父之手、暗示談話可暫之意、惟胡頻頻以手揮之使去、意欲竟其說也、胡認東北失地數千里、爲中外古今未有之奇恥、至談話詳細內容、記者尊重胡囑、不予發表、臨別、胡告記者云、余不忍亦不敢驕民衆、而今日與論禮綁票、想君知之稔矣、又今日向新聞界發表重要談話如下、『對日外交之詳細應付辦法、此時尙未便多談、惟以余個人所見、即我人對日外交、應確定一堅强之原則、其原則即『一絕對不屈伏於任何暴力之下』、『一與』絕對不能喪失國家之權利』是也、故此時全國上下、爲保障國家獨立、民族生存計、實不能不抱拚命的決心與準備、更有一點可附帶提及者、即近來反對所謂直接交涉之聲浪、甚囂塵上、實則所謂直接交涉名詞、應有相當之限度、現在所謂反對直接交涉、或祇指談判之構成而言、至於吾國在未與日本斷絕邦交以前、兩國直接交涉、在事實上自不能盡無、如近頃之催促日本撤兵與抗議錦州事件等等、均實此類也、余到滬後、即當促在粵各委員來滬、至和平統一會議開會日期、須俟各方委員到滬後、方能決定、至和平統一會議之內容、亦當俟會議時、方可明瞭、今晨上海各大學學代表來訪、詢余對於上海學生運動之意見、當答如下、上海學生、過去參加各種救國運動、極具優良之成績、當此國難臨頭之際、自應本『爲民前鋒』之精神、繼續努力、惟所謂運動、應多多注意於『力』的準備、勿專作『氣』的發洩、因氣僅動於一時、而力則能維持於永久、故極盼望各學生、能努力養成有組織有系統的『力量』、爲外交之後盾、至各大學代表、請余作一公開之演講、余因精神欠佳、血壓尙高、不能作較長時間之談話、故公開演講、心極願爲、而事實上則所不許云云、

關於永定河之紀錄(續)

今則該淀淤沙數用已至此境、勢非另覓新淀代替不可、倘現在仍任海河依目前狀況容納永定河之水、則海河河底、必將自動的逐漸增高、以求成一新坡度、直達大沽河壩、然則海河河底淤高、究能至何程度乎、姑不必細加計算、只就現狀而言、則天津海河河底、較之上海測十英里之三角淀最低處、相差有四十英尺以上也、河流特性、均係避高就低、平爵內工程司之意、蓋指此、譯者識、今假定預測之危險、果眞實現、津埠不惟航路不通、且不免化爲大澤、而或三角淀之一部、蓋天津祇地、有多處高出大沽海面僅一尺或十二尺也、

北運河請水、在北倉以上、與潮河相會、頗能減輕災害、前已言之、潮河下之所以屢屢要求、將潮白河在蘇莊附近東決之水、局部引回故道者、亦即爲此、此種恢復故道計畫、業經順直水利委員會辦理完竣、雖能阻止永定河之災害於一時、然終非根本救治之法、根本辦法、實無他仍在爲永定河另闢新尾閭入海、潮白李遂鎮決口、至今已十五年、然而對於永定河、始終仍無解決辦法、所已進行者、惟順直水利委員會之測量資料改道計畫及工程預算而已、若謂此種工程、非有五六年之久、不能竣事、渾河災害、不加制止、則已、欲加制止、目前實已不容再緩、今年春間、因去冬雪量太多、永定河春汛較巨、而潮白之汛、反比往年爲小、加以本年春間、三角淀東南王慶坨一帶居民、將十三年決入兩河之道堵塞、所有渾水不致流入故道、經過葛漁城、千擔口、以致下游泥沙之量益增、當時泥積海河之多、本年七月二十一日以前、吃水十七尺半之船舶、尙能直達天津、及至二十六日、則僅餘十三尺矣、此屆伏季、永定流域雨量、又較其他各河爲多、結果海河河底淤沙、又增加三百五十萬方之巨、以致海河深度、又復減少八尺以上、蓋由天津萬國橋之葛沽之間、積有淤沙、共已五百五十萬方也、此種淤河、仍將自向大沽擱淺漸移動、現雖當漲潮之時、深度可尺及十八以至二十尺、然倘過永定河盛漲、泥沙下竭、仍不免將大沽關運航水道完全堵塞也、

查海河自疏濬以來、迄今已二十五年、用款已達一千五百萬元、所得結果、已能使吃水十八尺三寸之海船、由烟台廿小時內直抵天津、而且當十三年大水、海河於七月十四日至十月卅一日之期間、宣洩流量至一百廿萬萬立方公尺之多、今則前功盡棄、吃水容量只餘十尺、數十年經營、廢於一旦、能無痛惜、今請研究此次災害之原因、並救治之法、(未完)

康藏交涉愈趨險惡
雙方談判無期藏軍增兵鑪理

成都訊云、達賴對方康藏交涉、毫無誠意、前曾電達中央謂甘瞻厚係藏地、不能退還、雙方交涉地點定在昌都等語、當由國務會議提交蒙藏委員會妥擬辦法、俾便處置、遂派委員長力爲疏通、頗負責致電達賴、撤退甘瞻藏兵、交涉地點仍定在甘孜、玆據甘訊、藏方代表噶倫阿丕、雖表示願來甘接受交涉、但遲遲其行、躑躅不前、劉贊臣委員及駐甘藏代表、瓊讓代表數次來函催促唐柯三特派員啓節赴甘、唐堅決表示謂、須奉中央電令、須俟甘瞻藏兵撤退後、方能開議、在甘瞻藏兵未撤退以前、本人當遵照中央電令、決不起身前往、唐氏並向人談及此次受中央任命及各方期望、事雖棘手、當於無辦法中求辦法、無論如何困難、決不苟且從事、致蹈已往覆轍、而負全國上下之望、若無相當結果、亦不先行離康、昨據康定消息、藏方噶倫阿丕忽致唐委員柯三一函、謂本人已到德格數日、唐委員等再不前來、即擬於最短期間返昌都、並稱甘瞻兩縣駐兵在康藏交涉無端倪前、決不撤退等語、態度强硬、大有拒絕談判之意、並聞前方探報、藏方正籌及爐化鑪霍瞻三地增兵換防異常忙碌云、

上海韓奇逢烏鷄白鳳丸

婦女第一聖藥

烏鷄白鳳丸主治。功效經血不調。赶前錯後。經行腹痛。發或心忙心跳。白帶過多。久不生育。子宮寒冷。腰腿筋骨痛。或久患小產。腹內有塊病者。頭迷四肢無力者。胸膈脹悶飲食少進。夜不安眠。睡多夜夢者。行經。血色不正。或紫黑硬塊及淡紅者。氣虛虧血咳嗽痰喘。時愈時犯如同邪病因生氣或房事所促以致前漏者。結婚數年。從未生育。午後發燒者凡患經血各病服之。功力絕大。爲試萬靈。雖老婦服亦能生子百發百中。可謂婦女第一神藥也。心跳年久或之白帶久不受孕子宮寒冷速服此婦百發百中有立時見效之功。以湯浴血之効服一試即效力佛知 每價每打五十元每盒五元 吉黑區每盒售六元 每打六十元

外埠通函購買直接向各分公司可也

總發行上海英租界寧波路四百六十一號韓奇逢藥房無限公司

韓奇逢藥房無限公司 哈爾濱道外南頭國東票隔壁

韓奇逢藥房無限公司 遼寧馬路灣大紅樓西頭

△營口開 … △鐵路 城子開 貔子窩 東門 金州 大連到 △鐵路線 洮南開 … 鄭家屯 四平街到 △鐵路 吉林開 長春到 △奉線（往奉天） 安東開 … 鷄冠山 … 本溪湖 … 奉天到 △鐵路 天津開 … 山海關 錦縣 溝幫子 新民 瀋陽到 △鐵路 山海關 哈爾濱 … △山海參崴到哈爾濱 … 由長春到哈爾濱 … 長春開 陶賴昭 雙城堡 哈爾濱到 [illegible]

世界珍聞及其他

促成失業慘象之主人翁 親往蘭開夏州參觀 甘地目擊失業工人感覺痛苦

英國蘭開夏電云 此間乃全英商業中心、毛棉織物銷售海外市場徧及東西各國、尤以印度爲最、近年甘地率其黨徒實行抵貨運動、致此間商業蕭條、工廠倒閉、地方居民之窮苦、已不堪言、最近促成此種慘象之主人翁甘地來英「出席會議後、乃親往蘭開夏州參觀、目擊工人貧苦情形、甘氏向棉業聯合會主席波羅氏致詞曰、余眼中所見窮狀 使余感覺痛苦、知此項失業之原因、余亦應負某種責任 但余之爲此、並非有意與英國工人作對、此爲余所採步驟、結果但此係余責任所在、不得不如此、觀夫世界失業人數之衆、以及印度數千萬人之飢餓、則蘭開夏之痛苦程度、頗覺縮小矣、旋表示歉意、並稱不能放棄提倡印度國內紡織運動云、

美著作家受妻虐待 在法庭離婚

居瓦達省愛爾柯電云、美國著作家吉爾伯特 月之十九日已得法庭判決、與其妻離婚、因屢受其妻虐待、吉氏與其妻已離居多日、按吉爾伯氏曾僑居北平及上海多年、數年前始返美國彼爲「中國之錯誤」之作者、曾著文論及中國事及短篇小說、在「紐約前鋒報」及美國各雜誌發表云、

燕京掌故 嚴嵩書 一茶葉市

店肆喜名官達貴人書匾額字、其習自古有之、元宣之間、多魯人王坊所書、當時有匾皆書坊、無膣不學譚之誇、實爲可觀、分宜榜書結體縝密、民國初年猶然、近始稍絕迹、王書實不佳、蓋北都商肆多魯人、徒以鄉誼爲重耳、惟店肆之極舊者、向保存嚴嵩書額、用筆峻整、絕不矜奇弔詭、而人自莫能勝、正昔人所謂作大字如小字者、如今之景山北門額、大石作大高殿東西牌坊、一孔綏皇祚、二弘佑天民、三太極仙林、四先天明境、草廠七條胡同袁州館之常里春章額、前門糧食店之六必居額、後門大街之仁一堂額、菜市口之鶴年堂額、及用收赤箭青芝品製式靈樞玉板篇楹聯（或謂此二者其子東樓書）皆昭昭在人耳目者、他如鐵柱宮之淨明思孝四大字、書之總壁、尤見筆勢、其佚者則翰林院之丹巖額、貢院之至公堂三字（乾隆時屢葺以易皆不及仍用原額）禮部之夙夜匪懈額、西城兵馬司大德懸青宮石額、最近毀棄者爲西單牌樓北大街路西雙復染坊之雙復二字、燈市口煤舖壁上之僧重烏金石火光恒八字、俗人不知寶貴、輕易擦去、良可惜也、六必居及鶴年堂肆主、頗知寶愛此書、不輕出以示人、聞有出價至三萬元者、謂此二肆拿持此古舊之市招爲營業廣告、非重金所能易也 琉璃廠與隆福寺諸書店榜額亦多名手所書、則多在道咸以後矣、

天閏偶聞云、大通橋西壩舊有茶肆 乃一老卒所闢、並河有廊、頗具臨流之勝、秋日蘆花瑟瑟、令人生江湖之思、余借友過之、茗話送日、惜其水不及昆明、而茶尤不堪、大抵京師、士夫無如茶者、故茶肆亦鮮措意於此、而都中茶皆以末屑雜之、茶復極惡、南中甘非絕不至京 亦無嗜之者、此段述都中茗事、至可玩味、北人所好者日香片茶、蕉以馥烈之味、而茶實粗劣、一紙之裹售銅元六枚、恰可供一壺之淪、良爲便利、飯莊茶坐、無不用之、凡南人所至之處、亦備龍井、然無眞龍井、略具其色而已、壇園（中山公園爲舊社稷壇故晚近詩人多擅園）松柏之下、菓几繩床、濃陰細草、與兩三素心之侶、盤桓晷移、實北都第一樂事、顧苦無佳茗、有陸羽辦者、能自携茶具、斯爲妙絕耳、大抵北人不擅花乳銅鐺之韻、然選勝則固優爲之、陶然亭茶坐、當秋風起日 亭阜葉落、蒹葭蒼蒼、據一角危闌送夕陽銜西山、與金闕觚稜相映、此景最勝、游人至此雖欲不駐足流連不得、頤和園宮門前當西苑營房大道、有小茶肆傍古柳數株、累土爲臺、壘甓爲几、以蓆棚爲陰、夏日臨流蟬聲盈耳、偶見燒香浴水、翔毛鮮潔、相逃爲嬉、令人流忘塵世一切機事、此肆主人爲舊日旗營軍官、斥家爲此、殊見匠心、他處蓋未之見也、天閏偶聞所述、蓋即此類、城內諸小茶肆多兼爲說書場、几案亦殊雅潔、秋宵無事、徐傾一盌聽盲鼓盲翁唱蔡中郎、大足消遣、隆福寺街東口舊有弘碧軒茶館、其門榜弘字末缺筆、尙是乾隆以前之物、民國十三年以後、已不見矣、

庚子以前、茶肆之最巨者推後門外之天滙堂、廣庭巨廈、錦檻明鐙、坐中之客、多爲豪貴、蓋後門一帶、多王侯第宅也、其几案茶盞悉爲特製、大踰常品、厮役趨走者數十輩、各有等威、秩然不紊、庚子被兵化爲煨燼、今其地猶號天滙大院、自時厥後、亦無此規模宏遠之茶肆矣、

英國貴婦多吸紙煙 去年消耗一億三千萬金

倫敦函云、英國婦女、自英皇后吸烟後、一般時摩貴門閨秀夫人等、均有此嗜好、是以各種烟草、流入英國者頗多、據最近發表、去一年統計、英國烟消耗費、總計爲一億三千萬金云、

發現上古世紀之「巨象腦盖骨」 認爲貴重的歷史材料

莫斯科電云、蘇聯科學院考察團近在沃爾格河附近掘得碩大之骨骸一架經專門家考檢結果、斷定係屬上古世紀巨象象腦盖骨在埋骨四週、並發現與巨象同時之歷史材料現均運至列寧格勒各考古家均認爲貴重的歷史材料云、

紀趙爾巽之「退兵詩」 …日俄戰時之佳話…

清光緒三十年、日俄戰後、日軍遍駐滿州時、趙爾巽作盛京將軍、戰後日首相西園寺公親到瀋陽視察、趙乃贈詩二首、以爲聯歡之意、上首末兩句是、「老爲迂谷懷褒絕倡箸會前試一籌」、下一首是「千章違厦將傾日、一簣洪流欲潰時、攜手河梁高處望、神州咫尺莫參差」據傳彼時西園寺相甚爲感動、歸國之後、在滿駐軍、即爲撤退云、於是詩能退兵、成爲一時之佳話、－圖即趙爾巽遺影－

愛迪生小傳詳紀

愛迪生以發明家聞於世、但渠俾願自稱爲電學家、渠常稱機械之進步、大足增進眞正文明、推進文明、已視任何人爲多矣、渠於四十年中、得發明品專利證、不下七百種、如留聲機電影機電燈中之炭絲、爲最著名之數種也、愛氏以一八四七年二月十一日生於美國俄海俄之米蘭、家赤貧、生活之窘常所需、亦時告乏 七歲時移居米奇干洲休龍港、以無力求學、由其母訓育、十二年售報於火車中、以求升斗、年十六、充電報生、後五年、發明電氣瓦 特記數器、得專利證、此爲其第一成績 但未能行銷於市、乃運用其智力、研究爲民衆所需之物、翌年、在紐約電究公司獲一置位、以管脫某理事之子於厄、故頗受青睞、因得從容鑽研一切、年二十三、發明證券報價機、得酬四萬元、當携往論價時、躊躇詢以欲得之數、愛迪生欲索五千元而嘶嘶不敢出諸口、購主之再四、吞吐不言、購主曰千四萬元如何、愛迪問生聞之、喜出望外、呼吸爲促年事三十、始得出其積蓄、在紐保賽州孟洛公園設化驗室與工廠、其許多精巧發明品、皆由此產生、一八九一年發明電影機、一九一七至一年八發明戰時用品數十種、蓋是時美國加入歐戰、故愛氏乃以全副精力爲國效勞、間尙有價值更高之戰品若干種、現由美政府秘密保存、未公諸於世、愛氏所發明之物、除留聲機乃得諸偶然外、條皆爲殫精竭慮、多次試驗之結果、故愛氏常曰、吾之所獲、皆從辛苦恒力得來、悟性估百分之一、汗勞估百分之九十九、愛氏欲製一物、或改良一物、輒靜坐冥思、必至成功而後已 愛氏以幼時受人掌耳爲失聰、愛氏嘗謂 渠之耳聾、匪特有助於其思索、且使其心不外騖云、質言之、愛迪生之身世、實際爲五十餘年來進步的科學成績之歷史一九二七年愛氏八旬生辰、美國各大報訪員之往祝賀者、以種種問題請愛解答、愛氏 謂科學決不能創造生命、無綫電有益於世、第足損音樂之價值、無線電將來能否傳發動力、實爲疑問、愛氏又稱、渠不信兩心感通及玄靈學、惟渠堅信有一智周萬物考統治宇宙、

女子和狗接吻的反響

▲並非男子吃醋 ▲乃防病蟲傳染

英美女子的愛狗、可以說是一種普遍的嗜好、差不多沒有一家沒有狗、而且沒有一個愛狗的女子、不撫摩他、喂養他、而且熱烈地去吻他、於是不良結果便產生了、

▲病蟲傳染 凡是有靈性的狗、都不喜這種鍾愛過甚的表示、他們的天性會使他們從懷抱中掙扎出來的、他們實在比較鍾愛他們的女主人聰明得多了、但是這鍾愛和狗親吻的美貌女子、却又固執己見、你若說她、她是不信的、最好是對她講一段故事、原來倫敦有一個女子、竟因吻狗太多、得着傳染病而身死、她那只獵狗、色澤非常美麗、據她兒子說、她最愛吻他、而且每餐的時候、都要把食物喂給他吃、後來經過紅十字會醫院的化驗、發現在膀胱裏有一個很大的水泡腫、這種水泡腫的病症、是因爲病蟲的傳染、病蟲的、這位太太大概因爲和狗接吻太多、從狗嘴裡傳染了來了、

▲一件越事 但最奇怪的、便是和狗接吻這回事、女子比男子多、有一位痛恶女性的男子說、這可以證明女子比男子愚鈍、而且這種女子大多數是殘忍、而且犯刑法的、據研究刑法學的人說、一切野蠻的人都是愛狗、有一樁趣事說是一個偵探、去偵查案件、查着兩個男人、和一只狗坐在火爐旁邊、那偵探一聲不響、走上又踢了那只狗一腳、其中有一個人起而保護、偵探便把這個人拘留起來、後來發覺此人果然是個罪犯、這也不過舉個例罷了、所以聰明的人決不愛狗而且不讓狗去舐他的嘴臉去爬上他的肩膀、去睡在他的床櫈上、至於接吻、更是談也不要談了、

▲遺產傳狗 和狗接吻、實在是和小孩接吻一樣的愚蠢、而且更危險些、許多夭殤的孩子、都是因接吻太多而死、狗的死也有是因爲這個原故、而且把狗溺愛得太深了、往往弄出人命來、一次。英國某富家婦 着使婢捧了一條小狗到海灘上去浴、不曉得潮水把狗捲了去、她下水去救、也是不能起來、這時給在海邊散步的童子看見了、也捨身下水、結果還是一齊沉溺、不一會又有一個善游泳的人看見、他馬上下水救援、誰知也是一命嗚呼、這不是爲了一條狗而喪了三條人命麼、此外因和狗接吻而染受毒的人、更不知其數、英國有一個最愚蠢的富婦、她沒有兒女、臨死時立了一條遺囑說是將二十萬金鎊傳給她心愛的狗、這眞是千古奇聞、其實狗祇是一只狗、要以待狗的法待狗才對、如以人待狗、反短促狗的壽命、故英國有人提議要組織「禁止溺愛動物會」喂狗喂得太多和過分、和狗親熱的都要罰、如果實行起來、一般愚蠢婦女、一定要感不便、但狗反因此而自由活潑、可以永其天年呀、

姬佛陀鎭靜脫險

上海名云、唯富姬佛陀君雖經理哈同洋行二十餘載、以慷慨好施之故、不治生產、篤信佛學、嘗謂金錢爲身外物、積之奚爲、故知者亦不以富豪目之也、十三日黃昏時、姬在泰爾鳴路訪友、出門登車、忽遇匪徒五人、欲擁入另一車、姬下已車後、一匪手以槍抵其腹際、姬力掙之踣地、又一匪握姬左腕、姬 掙解而釋、並推之去、叱曰、汝視我爲何如人、混蛋、此匪方板槍機在手、機翻彈發、誤中其儕、姬乘隙急走、餘匪尾之、欲挾姬返、姬且行且掙扎、行人漸集、又二匪遙立開二槍、皆不中、街捕聞聲馳至、匪登車遁、姬則乘一人力車回園得無恙、說者以姬精善之躬、當獲默佑、且條養有素、臨事不懼、或者匪誤認兩袖 風清之姬、以爲富室耳、

歐洲飛行事業發達 有航空公司廿九家 航路二千五百萬里

巴黎電云、歐洲飛行事業、一天發達一天、每一架輕便飛機的費用、比了一輛汽車 並不過貴、所以私人方面也很有自備飛機的、至於以飛機爲業的、全歐有航空公司二十九家、共飛二千四百九十六萬三千九百二十四英里、法蘭西得最高紀錄、德意志次之、意大利居第三荷蘭居第四、英國却屈居第五云、

乘輕便滑艇 渡過英法海峽

倫敦電云、英法交界之間、有一最大海峽名英倫English Channel最渦之處、有一百英里、渡過者、非常之少、一七八五年、用輕氣球 橫空而過、一八七五年、著名之游泳家游泳而過、一九〇九年、有人乘飛機而過、去年（一九三〇）更用平頂小船渡過、然及今年、日前有某航行家、駕一輕滑艇、獨自渡過、此大海峽、聞者無不驚奇云、

三言兩語

居華廈而忘陋室、享榮耀不顧危機、是人知之痼疾、

○ ○ ○

掃淋大將 山爾得精

德國新藥山爾得精的成分

淋病分爲急性及慢性二種、急性者、漏濃多（即由尿道排出之黃白色膿樣物）尿道口之周發焮赤腫脹、故尿時發劇痛 久則轉爲慢性、慢性者 殆無疼痛、又膿漏稀薄而少 前尿道發炎爲急性淋、容易治癒、後尿道發炎後淋）爲慢性多兆於發病後之三四星期間 其症狀爲尿道急頻數、尿後部發痛尿色溷濁、於尿之後、時混血液 或不痛疼、故尿道之先後略有白色淋狀物、醫治極爲困難、非有良藥、不易奏效、急性及慢性淋病、有眞正德國新藥、山得爾精始可根本治之、

山得爾精、乃德醫史藥爾氏所發明、在山得爾藥廠製造、爲空前未有之發明乃淋濁滅菌去根之聖藥也、藥內含有Sandal Holz Santalum Salicyl methylene Blue等高貴藥料故效力極大、萬試萬應、爲淋病最新發明、絕妙之靈藥也 內中檀香油、非南洋熱帶產、功攻不著、本藥乃採取南洋出產最豐富之檀香油、揀精質所製成故效力最大、

山爾得精的治症

山得爾精、爲德國新藥、政府實驗 山得爾大藥房、最新發明、治淋斷根唯一之靈藥也、凡五淋白濁、及其他尿道諸病患、輕症一盒、重者二盒、日久者三盒、服完之後立奏奇功百治百效、萬試萬靈非普通市上所售一般治淋藥、所可比擬也、故歐美各國諸醫、無不頌其爲淋濁聖藥 茲將特效列下、急性慢性、赤白淋濁、尿道疼痛、風火砂石、睾丸腫大尿意頻數、尿中混血、利尿不通婦女白帶子宮炎腫、定價每盒大洋二元每打二十元外埠函購貨款先惠寄費在內

總經理 遼寧鼓樓西路南 金城大藥房

健腦補血劑 新益腦

專治神經衰弱症例如健忘失眠精神恍惚惡夢驚懼遇事心跳多疑治胸肋悶神精痛遺精腸萎四肢麻痺痙攣好氣好怒頭痛頭暈上充迷忽心煩不快過事着急好思索耳鳴頭響等症 腦力不足血氣欠虧服此藥可以補添氣血恢復腦力「每瓶二元每打二十元」

遼寧省小西關 百揆製藥公司出品 本埠各大藥房皆有代理 外埠代理店 安東復春堂福興堂營口豐利藥房洮南永和堂同和慶江省中西藥房長春興亞藥房吉林永吉藥房開原牛施醫院小孫家台世界藥房西安東豐隸南壽藥房

橫濱正金銀行 遼寧支店

（日本電話）四九一一番（代表番號） 支配人社宅二三五七番 支配人代理社三四〇九番

資本金壹億萬圓 始全額拂込濟 積立金壹億一千六百二十萬圓

○本店、橫濱 ○支店、出張所、東京、丸之內、神戶、大阪、下關、長崎、名古屋、倫敦、巴黎、漢堡、栢林、紐約、桑港、羅府、謝脫兒、布哇、利歐鐵加內伊兒、西脫紐、阿列其鬪脫利亞、孟買、卡拉其、坎拿大、蘭貢、新嘉坡、斯島拉巴、巴大必牙、斯馬蘭、馬尼拉、香港、廣東、上海、青島、漢口、天津、北平、牛莊、大連、奉天、開原、長春、哈爾濱、

感謝眼科聖藥（琥珀光明丸）

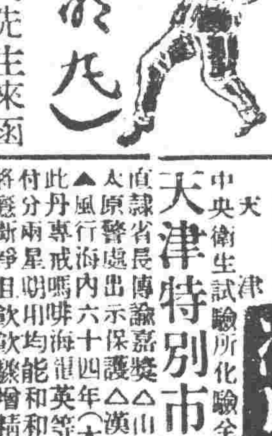

瀋陽地方法院登記處書記員唐宗寅先生來函云 英美大藥房大鑒敬謝者敝人於去春偶患目疾初起不甚爲意 漸至雲翳遮睛視物不明 凡觸怒時發因火即犯歷經中西醫治迄未見效 終日憂悶不堪 其苦因閱報章載有貴藥房自製內服眼科聖藥琥珀光明丸 專治男女老幼遠年近日一切雲朦翳障暴發火眼等症閱悉之下不勝欣喜隨至貴藥房購買一盒試服六日果然見效連服數盒目疾若失而翳障盡去光明 復原矣斯誠不愧眼科聖藥 敝人感佩之餘敬申數語以鳴謝忱○謹將 定價開列於後琥珀光明丸 六日用量現大洋一元用二日者四角 ○總售處遼寧大西城門外電車站英美藥房

馮氏斷癮救苦金丹

商部註冊 靈芝商標 天津 中央衛生試驗所化驗全國禁烟委員會張主席題贈（除惡務盡） 天津特別市衛生局化驗註冊 展覽會得特獎（一百分）▲社會局出示保護▲直隸省長傅諭嘉獎△山西省署核准備案▲天津警廳化驗註冊▲太原警處出示保護△漢口警處核准備案▲上商商會給證獎勵▲風行海內六十四年（本堂自清同治七年設立）此丹專戒嗎啡海洛英等毒、及鴉片煙瘾輕者一付用十天重者分兩星期用均能和平戒斷、不吐不瀉痛苦毫無於不知不覺將瘾斷淨日飲日增精神煥發已呈各省官廳化驗註冊▲中天津僅台 總南河間黃沙河安國昌黎無錫宣化涿鹿紹興等處十七處▲前會逐日在天津各報披露 每付僅收回藥本現洋一元本明書試用成効卓著戒除者指不勝數收到各處謝函証 堂爲補助拒毒起見 如蒙各縣拒毒會函購者價目尤格外克己以盡濟世之心 外埠函購所寄費八分或用 郵票一百十分替代 本堂發售此丹已歷六十四年 非似市上藉廣告假藥騙錢欺人者可比 是以本堂備有影印功效證明錄如將此廣告剪下附郵票二分 當即奉閱 郵費八分 影印功效錄承索即付

益世保胎膏 專治婦人小產滑胎一症奏效異常百發百中 四貼一元

總號 天津法租界天祥市場二層樓上 竣芝堂 分號 西馬路宣講所前九十四號 ▲招請外埠經理處 ▲遼寧售處震泰報局 哈爾濱道外正陽四道街口歐羅巴行經理

遼寧總經理 軍署入街 震泰報館 電話四二一七 三〇六七 外埠函購須附郵票壹角廿六分如無時滙寫郵票等大西門內郵局付可也

第威德潤腸丸

有平肝潤腸開胃之功效

此丸藥性溫和老幼咸宜 有平肝潤腸開胃之功效 凡患便閉或大便無常者服之尤見靈效服後既不腹痛更無猛烈冲瀉之弊

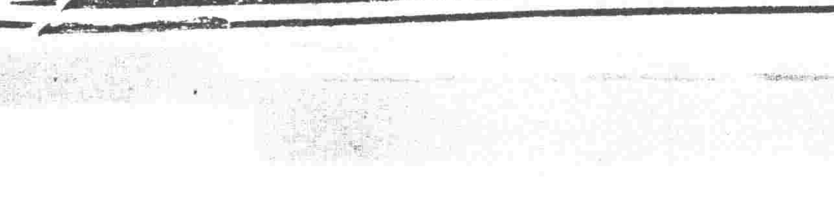

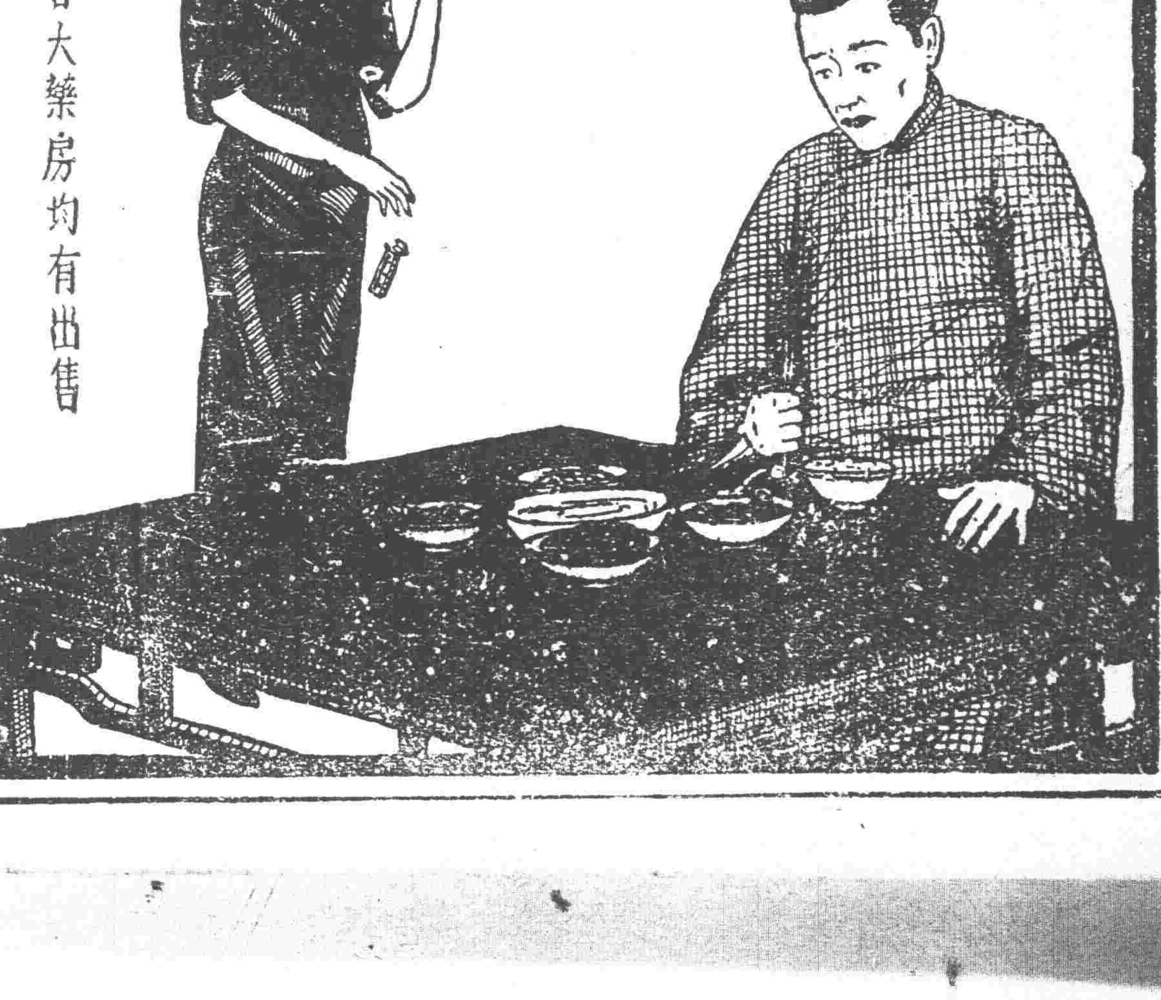

佳饌滿桌 尚嫌乏味

各大藥房均有出售

張作相令丁超 監禁張景惠說

張作相前爲挽回勢力、曾擬在哈市設立吉林臨時政府、嗣因張景惠反對、故成立無期、對張啣恨甚深、聞已令濱江鎮守使丁超、就近將張氏監禁、否確尙很証實耳、

馬占山緝張 懸賞兩萬元

江省府主席馬占山、赴江就職後、江軍稍呈活潑氣象、茲者馬氏爲緝獲張海鵬、特懸案賞兩萬元、並張貼有打倒國賊張海鵬之標語、以資鼓舞士氣云、

副部派員 四出偵探

陸海空軍副司令部行營、現擬情報處、徐祖詒、沈能毅、任正副處長、派員赴津濵京潘吉黑等處偵探軍情況云、

張宗昌赴平 即在本月底

前魯督張宗昌、不在東北活動、擬赴北平久居、已誌本報、茲聞張宗昌赴平久居問題、業經決定本月低即由旅順前往云

自衛軍撫輯台遼 錦西軍出與迎戰 凌已在盤山縣設司令部

凌印清統率之自衛軍西下後、適台安全境及遼中之一部、悉被股匪佔據、凌爲維持治安計、目下對於佔據該兩縣之匪衆、正在撫輯、並擬擇其善良者、予以收容、聞錦西縣軍張延楓及孫德荃等旅、現已奉北平命令出與迎戰、同時錦綏等縣之公安隊、亦正動員、又凌爲指揮所部計、已在盤山設置司令部、其部隊均高揭五色旗、以示區別云、

趙市長 延攬賢材

市政公所趙欣伯接任伊始、特將所中改組爲八處七廠局、對舊有職員自有一番更調、聞趙新市長、已向中外人士聲明、不論時局如何、對於市政決計着手擴進、至對市政人員、均用人材主意、其依門路思進之倣楠、概予屏棄、惟取眞材方期得有良好實現的云、

洮昂路烽火連天 張甫退包韓即起

張海鵬軍、前者沿洮昂路北進、擬佔江省、乃因先頭部隊發生變故、遂爾後退、詎張軍撤退後、包善一、韓色旺等之蒙古兵、又相繼大舉、亦正沿洮昂路以西活動、一部與張樹森之騎兵正在接觸、據洮南消息、雙方開火後、迭次戰爭甚烈、包善一部擬向興安嶺一帶屯集、其計畫擬把持屯墾區內鐵路、並佔領屯墾軍之營所、惟包韓二氏現雖合作、但包係持王旗之統領、韓係達爾罕王之屬員、副張在平接到警務報告、曾經達王勸阻韓氏之舉兵行動、以免事體擴大、聞達王勸韓之使者、現已馳抵通遼地方、攜有達王勸韓之親書云、

民團紛紛取消

事變後地方秩序紊亂、編組商團民團自衛、現地面平靜、商團業已改編武裝、各民團以無存在必要、已紛紛取消、以減輕人民負担云、

逃平職員 分發各省任用

據聞張學良、因此次事變、所有瀋市機關職員、均已逃避平地、除每日領餉、少數之接濟費外、竟無其他相當之按置、經與在平之東北要人、一再協議結果、擬將是項之失業職員、分發河北省、暨熱察各省機關任用、免致失業、現正着手派撥中云、

黑河警備司令 王南屏接充

黑河警備司令馬占山、調任江省府委員代理主席、所遺司令缺、關係軍防綦重、現經馬占山電請馬福麟、力保步兵第一旅長王南屏接充、所遺旅長缺委團長吳松林代理、已分別正式委任云、

兵工廠不另設 暫借德州工廠

自瀋陽兵工廠、被日軍占領後、張學良曾擬在大沽造船所地址、另闢兵工廠、茲聞此事因經費頗鉅、決不另設、已商准由東韓復榘、所有東北軍、應用軍器、暫借德州兵兵廠製造、又前西上赴津之兵工廠人員、除接入該廠工作外、其餘一部、由張學良、請准蔣介石送入上海兵工廠安插云、

北寧重新規定 撫卹路工辦法

北寧鐵路局長高紀毅、現因體恤員工起見、規定結果、嗣後凡因公傷亡時特別撫卹(一)死者給治喪費二百元、子襲父職、並晉一級支薪、(二)如子幼者、由路局担任教育費(三)無子者、由其妻或父母領取、(四)傷者由路局免費醫治、(五)按照規定發給補助費(六)因傷殘廢時、除給恩薪三個月並按月支給全薪、至身故日止、(七)半殘者或輕傷者、均按特例待遇云、

北寧路分轄 關外關內

在平東北交通委員會、依此次事變收入之途殆絕、財政殊極窮乏、爲補目燃眉之急、已向各鐵路局指令催促速行送款、又北寧鐵路局、分爲關內關外兩局、以關外鐵路總局設置於

瀋水小新聞

一縱火復仇一

私人復仇的方法、因痛恨至深、輒每不擇手段者、茲南門外無牛圈子地方、住戶晋某因小有積蓄、至不免閒罰於人、二十一日晚九時許、晋之全家正在熟睡之際、突被仇人大火焚燒、結果僅全家大小七人逃出外、所有房舍財物一切、悉化灰燼、事後在後房垣下發見煤油洋火等品、並有二人以上之脚跡、乃知被人縱火、晋某恐將來生命危險、茲正偵查放火之人云、

一摔死親女一

大北關德盛花園胡同住戶于仁和、夫妻二人、生有一女、時方七個月、於廿二日下午四時、夫婦二人口角、于某一時氣忿之餘、竟將親生女孩摔地而斃、現已由其岳母與之交涉云、

一因嫖被辱一

皇姑屯沙子溝之妓館自事變後、賴北寧皇姑屯站員工之維持、營業頗稱興盛、祇以該項員工率多腰纏累累、頗得妓女之垂靑、而該等亦甘心報效、詎意於日昨有許發者、係皇姑屯站小工、因時往迎順堂、愛蓮處尋歡、致引起愛蓮、其他一遊客之醋勁、當於是日將許發、捏詞逮捕於迎順堂院內、施以嚴辱、然後帶交自衛第六分局、後經魯仲連出爲說項、方始釋出、然經此次波折後、該地妓館生涯已漸蕭條云、

一賭徒被捕一

南市南門臉設黑紅寶斂錢之吳某者、於昨二十二日上午十一時、正在擺攤設寶之際、爲自警局分所得信、即派警士前往捕獲吳某等三人、帶所送局罰辦云、

一小販挨打一

大西邊門外住有王洛大者、因無手藝、每日挑担賣菜、藉資生活、詎知昨廿二日下午三時餘、在西關小橋南賣蘿卜、因少給買主分兩、致觸買者之怒、遂將寧頓數下、後經人勸說多時了事云、

一捕獲烟犯一

小西邊門外分所巡邏警士王某、于二十二日午后二時、巡邏行至公園附近、見一人形色慌張、頗爲可疑、乃近前盤詰、言語支離、遂帶回分所、在其腰內搜出煙土一包、約有一兩餘、訊稱姓張、係購來治病等語、該分所以事關煙犯、乃備文送分局究辦云、

一發現女屍一

小東邊門外八家子村北於廿三日晨、在磚瓦窰內發現一女子屍身、年卅一許、並無傷痕、身着衣服整齊、經該村中人發見、當報知鄉警檢視掩埋云、

新任黑河警備司令 王南屏

北寧車在白廟子又復被刼一空

北寧路自此次事變後、即有大批胡匪潛伏白旗堡、暨饒陽河一帶、施行搶劫來往客車、已誌本報、茲聞該路當局、對於此段匪區、異常注意、除派路警保安隊等、加意防護軌道外、更飭駐防溝帮子之甲車隊、往來隨車護送、不意於昨二十二日、由皇姑屯站開駛西行之一〇六次客車行至興城迤西、白廟子地方、陡由軌旁田地中、竄出胡匪約二三百餘、開槍勒令停車、當即登車大事搜索、所有乘客之錢款行李、無一倖免、悉被刼淨、搶畢乃喝令携帶贓品遁去無踪云、

討伐北寧綫胡匪 黃顯聲招募騎兵

事變以來、北寧沿綫、土匪蜂起、往來客貨車輛、每被刼掠、張學良爲注重該路交通計、令黃顯聲實行剿滅、黃現正招募騎兵三團、名之爲遼寧特別公安隊、由黃自行指揮、專司剿捕該路沿綫土匪之責任云、

稅捐局恢復

財政廳經地方維持委員會復、該廳廳長翁恩裕、首先將省城稅捐局恢復、委史石徵爲局長、整理各分所、均於二十二日開辦徵稅云、

各縣公安局長亦有調動消息

遼省各縣業已安堵、現經地方維持會、與自警當局會商結果、擬將各縣不職之縣公安局長、分別調動、以重安全、約不久即可實行云、

闞朝璽果脫離地維會歟

闞朝璽等所組織之四民臨時維持會解散一節、曾誌本報、茲據津訊、闞氏不但取消四民會、即對于地方維持委員會、亦聲明脫離關係、現已由天津以快郵代電各報館、轉全國同胞、俾據此明調查、闞氏猶日赴地維會、熱心視事、究係如何眞相、姑將天津遞到之電文照登於左、

（闞朝璽）

自日軍佔領東北禍起、省垣官紳、一時相携逃遁數千里山河、幾成無主之土、而一般失去了主腦的民衆、更是抗既不能、避又不及、遂悉陷於混亂恐慌的環境中、呼籲無所倚恃、生計復遭斷絕、處此危迫存亡之際、就不得不自己起來、講求自衛救濟之策、所以當時就有三十餘民衆團體、共組四民臨時維持會、鄙人以平民資格、爲會中一員、不意票選結果、竟將會長重任、放鄙人的身上、這時目覩秩序之紊亂、災民之危急、心切救濟、就不暇顧慮一切、慨然地承允了、於是籌募款項、設立醫院救護隊等、將死者掩埋、傷病者代爲收容醫治、更鑒於貧民之飢寒、遂通設粥廠、施以衣食、其鄉難民、則設法遣送回籍、這樣的作了下去、居然不小有點成績、也頗得到市民的稱譽、不過本會在成立之初、即抱定宗旨、是臨時的性質、邀來各機關相繼成立、負責有人、故經衆議決、已於十月十日、將四民臨時維持會、移到地方維持委員會接管、完全宣告取消、經辦未了的事、這個雖愛國不後於人、此次以一平民不避鋒刃、出來担任這個事情、功過勿所計、只爲設身處地、爲良心所不能已、故冒死犧牲一切、值此舉國一致憤慨對外、乃一發還怨於維持會最激烈的時候、固不求國人之曲諒、更何敢自矜以邀功、但在這種情況之下、辦一點慈善救護事業、自問外無愧對同胞、內可軍慰天良、果如本會工作中、發現有喪權辱國、不顧旅祖的事實、鄙人斷然負完全責任、不過會中各界的人都有、份子複雜、難免有一二私人、不理於衆口、因之對本會有所詆毀者、乃屬於個人的行藏、對於會的本體、固不能發生若何關係、至於地方維持委員會之成立、亦將鄙名列入、當時因正在進行辦理四民會、事務紛忙、自難兼顧及他、曾經一再向該會懇辭、未蒙許可、但事實上、并未參加意見、故不能負任何責任、現在社會秩序、漸見平復、軍國大計、自有當局運籌措置、鄙人救護初懷、得以粗償、願從此仍歸民間、還我初服、茲特聲明之與地方維持委員會、亦一併完全脫離關係、而月以來心身交瘁、諺謂『剖嘗嚐人嫌味苦、放心還我覺身安』但是處現在這個危急存亡之秋、貴以救國利民之處、本匹夫有責之義、雖赴湯蹈火、亦所不辭、謹披瀝肝膽、爲國人陳之、藉表寸心、其共鑒諸、闞朝璽馬、

義賑會籌設施醫處

工業區龍華義賑遼寧總會、以事變後貧民患病者、多無資求醫、擬設施醫一處以治療、已向市政公所請准、正在籌設中

第一監獄 設稽查部

瀋陽第一監獄典獄長倪文藻、爲防止囚犯暴動起見、特設稽查部、委看守秦某升任部長、撥看守十二名歸其指揮、日夜梭巡監內、專司稽查云、

市所八大處 處長委定

市政公所改組設八大處、已誌前報、茲該公所本日(廿三日)開會、派任各處長人員如下、▲秘書長馮涵清▲機要秘書劉鳴謙▲外交秘書尤文藻▲總務處長李祖培▲行政處長王耕文▲工務處長方緯禮▲警務處長尹永顧▲教育處長鄧伸▲衛生處長及財務處長兩人未定、此外各課股長、股員等一百五十餘人、亦已均經任命、當自明日(廿四日)起正式開始辦公、又昨報七廠局外、再添加公共汽車廠、圖書館、救濟院三所、至其首腦人員、現尙未定云、

通遼方面增兵 北寧警備兵車輸送

通遼之張學良、因接得駐防北寧通遼支綫騎兵第三旅之告急電報後、當即召集張作相等將領、協商辦法、開會商結果、決令駐防錦州一帶軍隊開拔增防、同時駐溝帮子之甲車第二大隊、亦地準備應援、現北寧路、正當各站集中車輛、以便運輸云、

維持會令商會 平抑物價

地方維持委員會、爲維持民生計、昨特諭定商會、對於各種物價、認眞平抑、以期公平而維民生、並令將平定之情形、隨時呈報到會、以憑考核云、

日飛機墜落 中林氏殉職

日軍爲偵探石佛寺方面之華方潰兵計、本晨派中林特務曹長駕駛戰鬪機飛往偵探、中林氏因偵探完畢乃回機首就歸途、詎該機于午前十時二十五分返抵奉天中學校上空、時發動機突然發生故障、竟爾墜落於秋田商會材木推積場上、機體摔毀、駕駛員中林氏當場殉職云、

第四區自警員 中飽公費

第四區自警分局、備有專警十名、每日借市所差遣及收取市民電燈清潔兩費之用、詎該警等對收入之電燈清潔兩費、近忽發生中飽情事、事後因人多不專之故、竟互相推諉、該分局長、及責任局員、昨特嚴行追究、聲稱査實定送教養工廠拘役云、

實業廳令各縣 水利局開辦

小西邊門外之實業廳、已于二十一日恢復、對于實業之整頓、刻正由高廳長、計劃一切、高廳長並于昨二十二日、通令各縣未開之水利局、速行開辦、至各礦商呈請開採礦產、仍舊照常辦理云、

財政廳將添 統稅科

財政廳長翁恩裕、以本廳成立稅局已恢復開征、關於徵收各種統稅一事、亦應進行籌備、現開決將統稅局裁撤、廳內專添設一統稅科、辦理一切統稅、俾將徵統稅接洽妥協、該科即成立云、

東北平糧秣 在熱察籌購

東北軍當局關於軍隊糧秣、頃悉近派經理處長蘇全斌負責在熱察二省購備、關於軍草一項、因遼西各縣產出無多、特復派員在熱境購軍草替用云、

自警局召集 治安會議

奉天自衛警察局局長馮貴異、副局長劉兆祥、以市內交通緝盜、維持治安等項、應即會議詳密辦法、乃於二十二日下午召集各分局長科長隊長等、在局內會議、至下午三點始散云

警務處亦將恢復

地方維持委員會、近以本省財政實業民政各廳、均已恢復成立、惟全省警務處迄未恢復、以致各縣警務、無人主管、現擬將該處恢復、處長人選、刻正物色中云、

搶

◆大南關小河沿南熬家坟西、住有在警務處充差吳子和家、於二十二日夜十二時、由後大墻跳入匪人二名、入屋搶掠、共搶去大洋三元、皮鞋一雙、衣服五件、搶完即向東逃走云、◆有人西關營房後胡同住戶王某、于二十二日午后四時、因赴工業區辦事、事畢後歸途六時許、行至邊門裡翠花胡同、突有二人攔阻去路、劫去大洋四元六角、劫畢向南奔逃云、◆二十三日晨八時、有回民沙某、推車售賣牛肉、行至小東邊門外東北醫院後、忽由來北洪、見四處無人、即將沙某打倒、將所賣之牛肉錢十一元六角、完全搶去、後沙某見匪去遠、始推車回歸云、

天氣豫報

十月廿四日 南西風 晴一時曇

廿二日之溫度 平均 九度二 最高 一九度一 最低 一度三

各學校即將開課

停辦多日之省城各學校、茲經趙欣伯市長議決、即日恢復、連日派員分赴商務印書館、中華等書局、檢查一切教科書、並連召各校校長、面詢一切、

關外駐軍 調防中 北寧開始運輸

在平之東北要人、因對關外駐軍、紀律殊欠良善、擬於關內駐軍施行調防、已誌本報、現據路方消息、日來正由北寧路綫、往來輸送、至於何日調防、則尙未探悉云、

萬國賓 回江訊

張海鵬軍北進後、萬國賓有失臨消息、萬頃聞由馬占山已赴江省就任、萬因江省稍形安定、現已回江收拾其私有財產、準備向平遷居云、

地方法院開庭 提訊案犯釋放

瀋陽地方法院、從事整理、業已本月二十日開辦、二十二日即提訊刑事案犯審理、當日開釋者二十餘名、民事案件因原被告多不在瀋、未能傳訊云、

取締錢桌

地方維持委員、爲穩固市內金融起見、對于街市上林立之錢桌、認爲擾亂金融、莫此爲甚、特飭令各警局、飭各分局長一律取締、以維金融云、

遼境帮匪 現有萬餘

事變以來、除本省地方固有之股匪出沒無常外、由其他各縣竄入者、亦陸續不絕、據各方情報彙合計之、除蒙地之匪不計外、統合遼境現有之帮匪共在一萬名有零、而以東邊一帶及營口以北居多云、

興安區居民數

興安屯墾區、自經屯墾軍公署經營以來、除屯墾軍外、居民已漸增加、據所得調査數目、現共有居民三萬六千有奇、較之十八年度、已增額兩萬人云、

四鄉漸平靖 各小販下鄉

四鄉股匪、業經遠颺、散匪亦無多、因之頗見平靖、道路行人漸繁、是以作小販之編担手、日來相率下鄉貿易云、

治安人員 大更動

【開原】本邑治安各分局隊被裁等情、已誌前報、二十日治安局程局長、將六區局員孫世榮撤差、遺缺調五區局員姚福泉充任、所遺五區局員缺、以施家堡分所長姜毓祺升充、遺遣分所長之缺、調任九區分所長迎宗元充任、再石治安分隊將馬千台分隊長馬相五、石家台分隊長喀古一、雙樓台分隊長劉景元等三名、均被裁撤云、

會議自衛 養丁費

【開原】本城夏防吃緊、城防空虛、經前局長尹捷卿商同農商兩會組立、自衛團兩隊、(計六十名)協助防務、原議祇立一箇月、嗣因事變、城防吏之維持治安者、均賴警團盡力維持、經自治分會議決裁丁三十名、仍留三十名、所乏經費、昨(二十一日)自治委員等開會提議自衛團養丁費、可由商民各戶分爲五等納費云、

韓大隊長 出發剿匪

【開原】本邑公安大隊長韓蓉萱、奉治安局長程星五命令、因接五分局舉分局長報告、該區界四家子於十九日、竄來馬賊三十餘名、大肆搶掠、異常兇悍、速行痛剿、可免擾亂、該隊長奉令逐帶騎兵分隊長暨二十餘騎、星馳往剿、諒此烏合小醜、不難一鼓殲滅云、

聯屯報警 趙隊往剿

【開原】本邑西北兩鄉、自上月事變以來、盜匪蜂起、大有剿不勝剿之勢、月之二十日、經二社十社等聯屯代表來城、請兵剿匪、治安程局長、當令大隊長韓榮萱派得力警隊、前行痛剿、經砲分隊趙隊長帶兵二十餘名、星夜馳往剿焉、

裁員發表

【開原】本邑治安局、遵自治分會表決裁員一案、月之十九日、程代理局長、即行發表(一)局內裁課長二、課員三、警察員一、(二)九區分局長改委督査員、裁局員一、分所長三、(三)大隊部裁大隊附一、中隊長一、分隊長三、所除裁三、並裁隊兵若干名、所除薪餉、分加留職長警云、

五區局員更換

【開原】開邑慶云保第五區分局局員任某、以近來時局不靖、請假回里、當經治安局局長程星五允准、遺缺以前送警官學校肄業處金鐸暫行代理、於月之十九號、正式發表、該處某以職責所繫、當即前往慶云保接替、以便辦理內勤事宜云、

難兄難弟 逼婦下水

【大連】社會人生貴在自立、初無男女之分、各依本分、守責任、即是完全之人、不然即成無賴、爲社會之蟊賊、本市若狹町三十三番地、住戶辛某處寄居一馬姓婦科家胡氏、山東掖縣人、年二十七歲、配去馬洪運、與之同庚、近因逼迫曾淫、復施虐待、控訴於大連署、據述其經過、略稱其夫洪運有兄洪喜、年卅一歲、該難兄難弟、素無正業、遊惰性成、胡氏自與洪運結婚後、於本年春間以來連謀事爲名、携同胡氏及其五齡幼女、同道來連、仍然一事無成、更感到經濟之壓迫、乃思逼令胡氏賣淫、以供其兄弟生活、胡氏初本不肯、一再堅拒、雖如該兄弟、迫於生活、動施夏楚、冀胡氏之屈服、卒能達到彼兄弟之目的、胡氏遂允可下水、由洪運送其到西崗某處、操皮肉生涯、洪運藉得二十六元之代價、而胡氏則從此入人間地獄矣、未久二十六元已被彼兄弟化費淨盡、只好再向胡氏處罵取其夜渡資、稍不滿意、仍遭打罵、胡氏乃暗遁於辛某處、又被洪運尋到、胡氏恐被虐待、因出首於大連署、乃以陰柔手段、向胡氏通款、允許不再逼迫胡氏、胡氏現已爲彼言所動、允將呈辭撤消、遂彼和解、從此夫婦或可團圓、抑爲彼兄弟所惑、將來恐將不免再掀風波、彼馬氏兄弟何太無良也云、

展寬馬路便交通

【大連】本埠市政素稱東北之冠、近警察方面、更屬行交通訓練、警察立於街心、以指示、於是意外事故、頗形減少、茲市局、因由信濃町迤東迄至日本橋之馬路、中行電車、兩旁似嫌過窄、乃從事寬展、計展放約丈許、現已赶修將竣、往來車馬頗感裕如、聞西崗街通譚家屯之馬路亦在計畫中云、

盧督察長復職

【安東】商埠公安局、勤務督察長盧興周、於楊代局長接事伊始、即行辭退、遺缺本任開某繼充、現在差局長接任、以督察長一職、責任頗重、非勤謹幹練之員、難期贊助、因盧君前在差時、克盡厥職、遂於日昨、明令仍回督察長原差、至開某則調局另行委用、盧督察長已奉委視事云、

中華基青會 臨時演講會

【大連】本市中華基督教青年會於本(廿二)日、特請遼寧基督教青年會、代理總幹事裴德森氏、(丹麥人)於晚七時、演講、裴君熱諳華語、於前五年、始來華、隨年到遼寧充學生部及體育部主任幹事、其在本國大學已代理總幹事、研究神學等科、自童子時即服務青年會、故於青年事工、深有經驗、該會爲謀本埠諸同工、得到極優良之指導、且爲人服務之南針、特於裴君因公來連之便、邀其講演、由午後七時起、爲該會英文夜校生講演、『今日之青年人的責任』、八時則對該會義務幹事講演服務青年會諸心得、及旨趣、到會者、頗形踴躍云、

天乾物燥 宜防火

【大連】入秋以來、天乾物燥、偶一不愼、致釀火災、日各處之火警頻頻、消防自有疲於奔命之勢、西崗子華人商民鱗集、家屋鱗比、每遇火災最易燃燒、西崗子華商公議會附設之防火委員會、前於春季已極力宣傳防火工作、並協同警署、按戶檢査指導、應備消防一、現因天時漸寒、各家又將添置火爐、更宜特別注意、該委員會向警署商洽製印宣傳防火傳單、分散各戶、以喚起對火事之注意、爐子雖有鐵皮外範、但若將易燃之物近之、亦起燃燒作用、故凡生洋爐子人家、切忌木柄布頭紙等、置近爐身、自然可以免卻意外之災云、

請 小一旅館經理孫振邦先生來函感謝夏氏化痔膏（照錄孫君原函如左）夏先生大鑒敬啓者鄙人感患痔瘡十稔於茲多方索治迄未見痊終日憂悶莫可言宣前者與鄉契劉君雲軒談及

雙陽縣永衡厚張玉桐先生來函云

痔漏之發源 中醫論痔漏一門、分爲二十四種、雖分門別類、然得病之由不外乎風濕燥熱、

地址 瀋陽小東邊門外樞秫廠東金香前胡同一五四號 夏福興堂

看……以彰功效非特藉茲提倡抑亦於患痔諸君得脫苦難誠乃受惠良多也專修蕪函藉鳴謝忱胸頌 仁安 七月十九日 遼寧王業區一馬路小一旅館經理人 孫國瑞鞠躬 字振邦河北平安縣人

張對熙洽諒解
諭屬一體遵從長官命令

【吉林】事變以來，吉林省長官公署，於時勢情形下成立後，全省之軍旅，及縣長秘吏，因於局勢變遷之中，多存觀望之意，最近張輔帥在平，時熙長官深爲諒解，現已親電各旅團各鎮守使各縣長各秘吏，一體遵從，熙長官命令，不得稍有抗違，以維政局，而濟時艱，現在吉林全省軍政，即唯長官公署之命是聽云▲

焚帖

【吉林】永衡官銀號，近將市面不能通行之破小洋票，暨破官帖，定期切焚，於二十二日函知各機關各法團，敬啓者，本號現將換回破小洋票二百萬元，破官帖五千萬吊，鈎銷完竣，訂於十月二十八至三十一等四日，（即星期三四五六）上午十時，當衆切焚，除分行外，相應函請查照，屆期派員蒞號參觀，以昭大信云

章啓槐赴哈養疴

【吉林】前省政府民政廳長章啓槐氏，辭職後即隱居財神廟胡同本寓，最近章氏爲失眠症復發，特携眷赴哈爾濱靜養，箱篋荷物，仍均存留吉寓▲

日下院視察團來吉
長官公署豫備招待

【吉林】日本衆議院議員迺吉視察團由谷義治等十三名已於二十日到大連，准廿五日來吉林，駐吉日總領事館轉知公署，日民會，均預備歡迎，屆時長官公署亦預備招待，聞該議員團，到吉小停，即赴哈埠視察云▲

修處長通令 各縣維持治安

【吉林】警務處長兼保衛團管理處總辦清鄉局局長修長餘，自接任後，將處內各事，極力整理，因時局多故，地方治安，皆賴警團負責維持，當即通令，各縣公安局長，保衛團總隊長，督飭所屬，盡力維持地方治安，減輕人民痛苦，對於不良份子，嚴行取締云

教廳通令 各校上課

【吉林】省垣自日軍進城後，省市縣立各校，完全停課，前數月各校開學，因學生多有回原籍者，到校人數尚少，不便上課，自李錫恩接任教育廳長後，將各校嚴加整頓，昨又令知各校無論學生到者多寡，一概不准停課，以免荒廢學業，而維校務云

莫局長赴長接事

【吉林】吉財政廳自孫其昌廳長接任後，各縣稅捐局長，並未更動，前濱江稅捐局長孫濱廷，因事辭職，當蒙照准，遺缺調長春稅捐局長袁慶清接充，所遺長春稅捐局長一席，令委莫貴恒接充，聞莫局長奉委後，已帶人員前往視事云

治安維持會成立
委員歷訪各方面

【遼陽】遼陽地方治安維持會，二十一日成立，委員長爲楊顯清，（前縣長）副委員長朱獻奎，（現電話局長）張翹演，（現教養工廠長）常務委員爲春融，方國鎮，盧恩榮，陳廷楠，王梓，陳德榮諸人，定于二十二日歷訪日本軍部及其他各方面，更派遣數名代表赴瀋，與瀋陽地委會接洽云

李局長嚴禁賭博

【鞍山】本站道東八卦溝，居民近多以賭爲戲，查賭爲盜源，關係地方治安，李分局長爲計重治安起見，特出佈告，嚴禁偷賭博，仰各商民安心營業，如有賭者，一經查獲，定懲不貸云

分局長改委 實行自治策

【遼中】本邑自事變後，于十月十四日宣言自治，對于一切事務，均由自治會解決，縣城公安一分局長，原係外籍，日昨經自警局改委前五分局長于品一充任，于分局長奉委後，遂即到局視事，並役督飭自衛團商團嚴密警衛城內人民之治安

公安局又一佈告
長哈通信已無阻

【吉林】省公安局昨出佈告照得省會地方，自日軍入駐以來，秩序平穩，治安月固，即彼此軍民情感，亦無不日見融洽，本局長，關念商民電報電話，便利計，特向日備司令部商明，准予如長春哈爾濱等處照舊通電，我商民，如關於正當商業滙兌，電報電話，及個人情事，一律照常，應無禁阻，除函知工商農會外，特此佈告，一體週知，並仰遵照，切切此佈，省會公安局長叢昌 中華民國二十年十月二十日

學生回瀋 取物件

【鐵嶺】縣屬留瀋陽大中各校男女學生，約二百人，自此次事變，紛紛歸籍避難，刻已彌月，仍未得開課消息，十月天氣寒涼，各生衣服等物，臨行慌忙，全數留校，茲已時局粗定，各處秩序恢復，各學生特聯絡回瀋搬取物件，藉探開學消息，有多半徒步前往，因錢法困難，瞻時局多艱，致學生荒廢前程，誠不可惜也

第三分局長易人

【平截河】本鎮公安第三分局局長周國恩病故，新遺分局長一缺，經總局調任第一分局局長林殿臣接充，林君於十六日亦任視事，林君去年曾任本鎮分局長職，新辦警政，頗有成績，對於商民感情亦好，此番來鎮，頗受各界之歡迎云

交通阻碍無法運出
木把頭皆受累叫苦

【吉林】省會歷年赴南山裡伐木之木者甚多，往年雖係化消頗大，爲中他並無障碍，尚可勉强支持，今年各木把頭坐受不壞，係因七月間木稅局倚勢局長，自動將木價提高無法售賣，各木把頭木在江中停止，月僅於十月二十一日，日軍進省，外埠購木者，因交通不便，無法運出，實是不能再理，時江中大木頗多，無人過問，因之各木把頭均行叫苦，不堪言狀矣

雁源祥輸入糯酒

【熊岳城】縣前雁源祥，月之廿一日由上海運到大宗糯米酒，其酒紅色，糯米釀成，倘之養生，廉價出售云

百貨昂貴 人心不安

【海倫】自吉遼事變，人心憧憧，十月十九日，滙水暴漲，行百元須二百二十五元，百貨亦因之而漲，一般小民，既恐中日之交涉擴大，又感百貨昂貴之痛苦，咨嗟之聲，不絕於耳，幸當局竭力維持，市面平靜，人心稍安云

新糧價
前途不免低落

依蘭 本邑今年所產糧石，較之去年之豐收，有增無減，惟時局變遷解決無日，糧商當此時機，必不能購買，而農家一年之債務，又全恃賣糧抵補，預測將來糧價，必無形低落云

元豆暴落

五常 今春一班糧商批買元豆，各初交錢，秋末每石吉錢兩仟六七百吊，現在元豆上市，每石僅售價兩仟一二百吊，尚無買主，因時局關係，一班批買元豆各商，無不賠累云

匪襲兩警

【海倫】十月十九日下午五時許，公安五分局巡長孫李二人，至西北關查察，並到王家檢查戶口，屋內有匪四人，見警士入室，即開槍擊射，當即斃命，匪見事不佳，紛紛潛逃，當局刻正偵查，能否弋獲，尚不可知，軍警林立之區，竟敢開鎗擊警，匪人之膽，可謂包天矣

落花生上市

熊岳城 近日以來，外傳中日交涉頗有樂觀，一般外埠客商，來岳購買花生者甚夥，每百斤現大洋四元，本票價四元五角之譜云

新糧登市 歉收而廉

撫松 本邑因夏季雨水過度，禾苗半受損失，據鄉間農人云，今秋較比去年，只有對成之收，現下新糧，已經登市，糧行價稱低廉，苞米每斗，現洋六角，紅糧七角，元豆七角半，大豆餅五角，今秋縣局歉收，糧價可謂不貴矣

糧米暴漲 民不聊生

延吉 本埠糧價，近因錢行增漲，遂之而暴漲，自前原價每斤官帖三十吊，漲至三十六吊，粳米每斤原價，金票三分，漲至三分六厘，秋米每斗原價官帖二百五十吊，漲至三百五十吊，包米每斗原價二百六十吊，漲至三百八十吊，一般貧民均呼苦連云

菜蔬亦落價

鳳城 本埠自事變以來，金融緊迫，柴米均已落價，已誌本報，而當此蔬菜之際，菜蔬一再落價，亦乏購者，蓋因時局無定，人心不穩耳

萬國賓捐欵爲善後
向花旗借欵
萬福麟在平交涉

【哈爾濱】萬國賓於日前携公款六百萬元逃之以來，江省財政，極爲窘迫，物價飛騰，商民恐慌異常，與關係內對張（海鵬）關係，已稍小康，又以蘇俄援江，……頓形，拍頭寄情，萬國賓乃於十九日許在齊齊哈爾附近復現兵患，僅所捐之款，共同如何，手中不留一分，萬氏爲再籌此欵，乃向哈埠花旗銀行分店商借該銀行以此時局不安，担保不確實，則絕不放欵，與以拒絕，萬乃提下介萬福麟極力交涉中，又聞此借欵利息一節，萬側提議，隨花旗力之便，擬一般觀測，此議或將有成云

驟寒 死兩人

【哈爾濱】近數日來，本埠天氣漸涼，前日前（十八日）忽極寒冷，晨竟開已結成薄冰，一般無衣無食之可慘同胞甚至受日人厚賜之嗎啡鬼等，於此朔風凜冽之下，每多犧牲，昨日一日中，在道裏即發現二人，計一在地段街與石頭道街拐角處，死者爲男身，年約卅餘歲，光頭赤足，身着破藍衣服，頭東足西，一在水道街北頭小花園內，年約卅餘歲，亦爲男子，身着灰褲衣，光頭赤足，亦頭東足西而死，該管派出所，於經人告知後，即通知濱江法院檢察處勘驗掩埋云

馬主席蒞省接事

【黑龍江】省政府主席萬福麟，因滯留故都，一時難以旋歸，呈請國府，懇予辭職，當經中央照准，電委黑河警備司令，黑步三旅長馬占山氏充任等情，已誌本報，而馬氏奉電日昨抵省，聞該主席係乘輪至哈，刻未停留，即改中東車到昂昂溪站，轉道來省，所有省垣各領袖，聞訊齊赴車站歡迎，並在車站暨軍署紮有綵牌，用電燈綴成歡迎字樣，馬代主席車進站，當即軍樂大奏，馬公於軍樂悠揚中下車，與各歡迎者立談片時，即坐汽車晉署，於月之廿日上午十時，接印視事，佈告週知，當時車水馬龍，頗極一時之盛

教育委員來岳催開學

【熊岳城】本月廿日，蓋平縣教育局委孫興武來岳，到城內高等學堂，通知各校，定於廿二日一律開學不准任意停課云

公安保甲 槍械發還

【熊岳城】公安局保甲日前因中日衝突，被日軍繳械，昨二十一日上午日軍官通知公安局來站領槍，當僱馬車二輛，至守備隊如數領回云

任省城警備司令
樸砲兵團長

【黑龍江】駐江副司令官公署，以洮南變兵，有希圖擾害江省情事，爲保龍江安寧起見，故當委砲兵九團長樸炳珊爲省城警備司令，樸氏奉電立組設司令部，即日任事，並召集各警官訓話，略謂江省城市地方治安，極爲重要，須嚴加防範，務於勤務夜哨之時，見形跡可疑，詳加盤詰，或遇有造謠擾亂人心，擣或密有奸商乘機紊亂金融，皆以軍法從事，決不寬貸，並立時出有佈告，俾衆週知云

追擊礮隊長易委

【遼中】本邑迫擊砲隊長，故宜由黑河營佈，已誌本報，現經自警局改委砲科專門畢業歷充追擊砲隊班長之萬會貴升充，聞萬氏久歷戎行，擅長射擊，所戰皆捷，此次升任隊長定爲本邑造福不淺云

商會包辦 辦營業稅

【撫松】本邑商會，前接遼寧商會聯合會公函，謂營業稅准許商會包辦，於昨日招開全體會議，討論進行方法，結果推舉執行委員十四人，按家調查，照去年全年，收入錯場稅之總額，共計現洋二萬一千零八十元，按商號等級分攤，由稅局按月提收云

警備自衛團

【撫松】本邑自瀋陽發生事變後當道諸公，恐地面宵小乘隙滋事，是以召開會議，暫由商家籌備自衛商團五十名，以免臨渴掘井云

懸賞尋潛逃妓女

【撫松】西市場第九班妓女杜紅，於十一日晚八點鐘，偕言上街辦事，一去不返，現該班主四外覓找，毫無蹤跡，已貼佈告懸賞，若有知而送信者，給奉大洋二千元，將人送到者，給洋五千元云

時亂 新娘何處去
招來空轎仍宴客
無情！

【樺甸】士紳高恆久，膝下一子，現已成丁，與橫道河子老丁家作親，定於九月初五日迎娶，（即陽曆十月十四日）詎料女家因鄉下荒亂，紛紛外逃，以避潰兵匪鋒，即新嫁娘，亦不知去向，高家尋找無蹤，遂抬空轎，怏怏而返，惟已殺雞宰豢，雖不得妻，仍治席待客，足以賓主無歡無情，各喝幾杯，怏怏而散矣

王福堂 舉爲商團長

【樺甸】商會主席陳子豐，近以中日多故，地面不靖，故由商界共推百人，編爲商團，其團長一席，當因該會執委王福堂，老成知兵，已被舉爲商團長，從茲統帥有人，俾安市面云

大凌河駐軍換防

【錦縣】錦東大凌河地方，由東北陸軍十二旅長張廷樞率全旅士兵駐紮，茲於月之十八日，奉當局電令，移駐松山所遺防務，以陸軍第十九旅孫德荃所部，接防凌河云

市房捐 緩期加罰

【錦縣】錦西城市房捐遵令施行在案，商戶意存觀望，多有不如期繳納者，已查罰者做效尤，茲因商會苦請從權商民緩期實行，縣政府已准如所請，商會財政局對於房捐加罰，緩期一月，並令商會通知未報房捐各戶，務在一月期內，從速報告，遵章納捐，倘再逾期，定行加罰不貸云

和軍需領餉道歸

【樺甸】中央陸軍獨立第六百六十四團團長任榮廷，近因應領九月份全團官兵夫薪餉之期，當派代理軍需官和秀卿，赴吉林長官公署禀領去訖，於力之十六日領畢歸防，現已從事發放矣

吉鎮使召開會議
討論維持治安方針

【延吉】吉鎮守使于本月十九日上午十二時，召集本埠軍警團隊首領，及各外勤官佐，在鎮署開會到會者達二百餘名，討論維持治安方針等項，至下午二時始散云

永豐號欠款 被查封

【延吉】市政警備處，准商會呈稱，永豐號拖欠寶隆銀號及裕記錢號貸款，各金票三千元，無款償還，請將該號房產查封，以爲抵還貸款之用，以保債權，市政處准請，即飭市公安局與縣政府查封云

共黨嫌疑犯 釋放六十

【延吉】第四監獄，及各看守所覊押之韓人犯共約八百餘名，經連日偵查，間有共黨嫌疑者，約計四百餘名，現已將輕微嫌疑犯，取結開釋六十餘名，並拍照像片，以備存案，餘者尚在偵訊中云

宮教務長赴長

【延吉】市政警備處附設韓語學官學校，教務長宮煥章君因有要事要公，必須赴長一行，請准於日昨（十五日）乘天鐵晚車赴長云

馮團長槍決犯兵

【樺甸】吉林港防副司令官公署，直隸陸軍衛隊團團長馮德由，自中日失和後，即奮夜率帶步馬砲各種兵五營，直奔南山裡，擇要屯兵，所有給養一半購自民間，一半請求樺甸商民供給，詎料士兵無知，乘此時機，竟敢擾民，當經馮團長偵知，大爲震怒，遂立即傳令在樺甸境橫道河子槍決砲兵二名，旣而又在慶當後，槍決步兵三名，以肅軍威，此刻復組成糾察隊一連，專查官兵過失，以昭烱戒云

賈縣長 接篆視事

【樺甸】縣長姜澤人因素號能吏，故將該氏調陞延吉一等優缺，遺席已派賈自誠縣長來樺接篆等情，當誌本報，茲者，姜澤人縣長，常見新任抵縣，將經手案件完竣，即於月之十五日正午，雙手將縣印捧交賈氏，即刻將各局移至世昌源，賈新任接篆後，即出佈告一通，俾衆週知云

重陽 理門多柰齋

【延吉】理門公所，有衆善堂，衆善公所等四所，茲以舊曆九月九日屆期，各領正法師冬半定期齋一日，以資勸戒烟酒，普渡八方云

汽車組合所 已成立

【延吉】汽車組合所，前以夏季多雨，延敦間汽車道路，泥濘難行，早已停駛，汽車組合亦即結束，茲因深秋雨水已定，道路漸乾，日昨由大東，臨驛，田記，各汽車主開會，議決，組合所於十五日成立，僱用小工十名，沿途修補道路，一俟修竣，即行通車云

徵收不踴躍

【延吉】因受政變影響，民心不安，錢法困難，無論公私交易，幾乎停頓，茲據徵收處消息，每日繳納捐者，寥若晨星，值此時局民力不足，官府亦無可如何，只有暫聽而已，惟警學經費，全賴捐欵支出，倘將收入無幾，需欵者何以爲情耶

青紗障倒 臨時哨所取消

【延吉】秀岩鎮公安分局，自青紗障起，組設警團臨時哨所，以防發生意外，近以青紗已倒，地面安靜，臨時哨所，無存在之必要，故令撤消云

趙妻自縊

【延吉】龍井榮華胡同住戶趙某，夫妻二人度日，趙某經營小本生意，不料日昨（十五）下午，趙某外出，其妻竟在屋內梁上自縊身死，據聞其自縊原因，係與姦情有關云

稅局日軍 守衛撤回

【安東】本地稅捐徵收總局自日軍入佔市街後，即派日軍兵士，持槍在該局門前常川守衛，並監視徵收款項，逐日結束，並交官銀號收存，現已月餘，並無變更，茲於日昨廿日該局守衛之日兵，於午前十時撤回，不再設立云

公安局 領回槍彈

【安東】商埠公安局長姜全我氏，視事之後首以地方治安爲重，以警察手無槍彈，難盡防範之責，遂與日方當局商酌，發還原繳槍彈，以資保護商民生命財產之安全，當經日方承諾，於日昨發還槍彈一部分，由公安局派員領回，分發各警察分所執存，以盡職責云

女工廠執事 投江遇救

【安東】後潮溝湧泉胡同，興記女工廠執事人宋修貞，因工廠營業不振，賠累巨欵，拖欠外債，無法彌補，又被債主逼迫，遂萌厭世主義，於日昨午後九點時分，前往糧市碼頭，投江自盡，以了餘生，正在投入之際，適遇船戶發見，即當救回，勸令回廠，設法清理，勿生死念，聞一般債戶，得悉宋某尋死之信，咸願展期付還，俾得支持云

火警！ 延燒四隣

【延吉】糧米市街鮮人太甚錦爐，於十八日下午五點半鐘，一時不愼，火光冲天，延及鄰佑，至七時始被消防救滅，計燒房屋六間，樓房三間，聞此次失火，損失頗鉅云

校舍落成遷入授課

【安東】鎮安路縣立第五小學校，前因校舍地點不宜，教室狹窄，一般學童，多感就學不便，且難擴充學級，遂由該校劉志平校長，商妥財政局長于子文，撥欵擇定鎮安路中段馬路旁選址建築校舍十間，至日前始行竣工，現將內外部分修飾一新，於日昨全體學生，一體遷入，照常授課云

呂劉兩所長對調

【安東】商埠公安局，近以第三分局所屬，鎮安橋分所，巡長呂發俊，及臨江路分所巡長劉成文，均屬人地不宜，貽惧公務，於日昨特令，互相對調，以觀將來，該巡長等，奉委後分別交接任事云

化痔土關散定價半料現洋六元一料現洋十元 夏氏化痔膏定價每盒現洋一元
代售處 同大西邊門外 同城裡鼓樓西 同小南門裡大街 同中街路北

行市 廿三日

條銀標金

	午前	午後
倫敦銀塊現行	[illegible]	
紐約銀塊現行	[illegible]	
孟買銀塊現行	[illegible]	
上海標金 開行	[illegible]	[illegible]
下市	[illegible]	
大價	[illegible]	
小價	[illegible]	

中外滙兌

英美滙兌	[illegible]
美日滙兌	[illegible]
美國上海滙	[illegible]
上海東滙 賣 買	[illegible]
上海美滙 賣 買	[illegible]
上海英滙 賣 買	[illegible]
瀋陽城內滙兌 現洋票滙上海	[illegible]
現洋票滙中銀	[illegible]
金票滙中銀	[illegible]
現洋票滙大津	[illegible]
大連滙上海	[illegible]
大連滙煙台	[illegible]
營口滙上海	[illegible]
安東滙上海	[illegible]

各地錢鈔

瀋陽 日站金票對現洋 午前 午後；開行、下市、大價、小價、妥數；同現洋對金現行 十一點、十二點、一點、二點、三點 [illegible]；城內錢鈔 現大洋換奉小洋、金票換現大洋、鈔票換現大洋、哈大洋換現大洋、天津中交票換現洋 [illegible]

大連 鈔票對金票（午前市）近卯 遠卯；開行、下市、大價、小價、妥數；同（午後市）[illegible]；同現行（午前）（午後）九點、十點、十一點、一點、二點、三點 [illegible]；鈔票對小洋錢現行 [illegible]；現洋對小洋錢現行 [illegible]

安東 鎮平銀對金票 午前 午後；近卯開、又下市、遠卯開、又下市 [illegible]

開原 金票對現洋票 午前 午後；近卯開、又下市、遠卯開、又下市、妥市；同現行 九點、十點、十一點、一點、二點、三點 [illegible]

長春 金票對大洋票現行 [illegible]；鈔票對哈大洋票現行；金票對吉官帖現行 [illegible]

哈埠 哈大洋票對金票現行 午前 午後 十時、十一時、二時、三時 [illegible]

營口 金票對爐銀現行；鈔票對爐銀現行；爐銀對奉票現行 [illegible]

各地豆粮

瀋陽 日站大豆（百斤大洋價）午前開市 午後下市；十月、十一月、十二月、一月、妥數；同 午後開市 午後下市 [illegible]；期米（滿取）一包金票價 特等 一等 [illegible]

城內豆糧市：大豆、豆餅、豆油、白小豆、紅小豆、花小豆、吉豆、合豆、青豆、麻豆、碗豆、粳子、谷子、麥子、糜子；稻子、大麥、小麥、高粱、包米、粳米、小米、江元、勝米、稻米、粱米、林米、芝麻 [illegible]

大連 大豆（百斤鈔票價）午前開行 午後開行；現帶袋、不帶袋、十月底、十一月底、十二月底、一月底、二月底 [illegible]；豆餅（壹塊鈔票價）午前（開行）午後（開行）；現行、十一月半、十二月半、一月半、二月半、三月半 [illegible]；豆油（壹箱鈔票價）午前（開行）午後（開行）；現行、十二月半、三月半 [illegible]；高粱（百斤鈔票價）午前（開行）午後（開行）；現行、十月底、十一月底、十二月底、一月底、二月底 [illegible]

開原 大豆（壹斗現洋價）午前開行 午後開行；十一月半、十二月半、一月半 [illegible]；高粱（全上）午前（開行）午後（開行）[illegible]

四平街 大豆（壹斗現洋價）午前開行 午後開行 [illegible]；高粱（全上）[illegible]

公主嶺 大豆（一斗現洋價）午前（開行）午後（開行）[illegible]；高粱（全上）[illegible]

長春 大豆（一石鈔票價）午前開行 午後（開行）[illegible]；高粱（一石鈔票價）[illegible]

哈埠 大豆（角特哈洋價）午前開行 午後開行 [illegible]；大麥（同上）[illegible]

國外商品

美國綿花（圓半錢）（跌）[illegible]；印度棉花（圓三十錢）（漲）；卜羅吉印、沃諜拉印、邊高售印 [illegible]；大阪期綿線行（壹捆金票價）午前（開行）午後（開行）十月底、十一月底、十二月底、一月底、二月底、三月底、四月底 [illegible]；大阪綿布綫現行 [illegible]；龍C、軍人、飛鳥、扇面、福助 [illegible]；白羊神戶豆餅 十月底、十一月底、十二月底、一月底、二月底 [illegible]

[illegible]

危險可怕的淋毒服哈郎淋濁丸可根本撲滅

疾病之最可懼者、莫若淋症焉、然今之人惟知虎列拉、百斯篤、肺癆之可懼、而不知淋症之最可懼、故染此症者、其初不甚關心、從不施以根治之法、其毒傳染蔓延、竟至貽禍於妻子、從中如慢性淋症、病勢緩慢、不甚覺痛苦、人最輕視之、然其毒極猛烈、如不及早調治、則蔓延體內、觸發膀胱加答兒、副睪丸炎、攝護腺炎、尿道狹窄諸症殆有生命之虞、此內如睪丸炎、最爲可懼之症、一患此症、則精蟲滅盡、終身無子、加以刺擊首腦及脊髓、故爲陽萎不舉、精液早漏、夢中遺精、夜不安眠、記性減退、身體衰弱百病叢至其害不可勝數、

哈郎淋濁丸、於一切淋症、効驗如神、聲譽日揚不脛而走、今則世稱爲淋症藥中霸王、然文明之世、藥學進步、日新月異且以淋症最以早治爲主、故敝舖請教於專門大家、百方攻究、苦思力索、遂調得一秘方新藥、名曰哈郎治淋座藥、此藥係插入患部、所謂外用藥也、花柳專門醫院等稱之曰直達療法、大抵用此藥三四次、則膿止痛除、頓覺輕快、効驗神速、信可驚異

凡淋症患者先用哈郎淋濁丸調治其內而用哈郎治淋座藥、掃毒其外。則內外相應、奇効如神、雖極猛烈極頑惡之症莫不截然根治、

哈郎淋濁丸(特製)　大瓶四元五角　中瓶二元五角　小瓶一元二角

哈郎淋濁丸(普通)　大瓶二元　中瓶一元二角　小瓶六角

哈郎治淋座藥　大盒一元　小盒五角

哈郎良藥各埠大藥房均有代售處

發售處 大連山縣通九十一番地 順和公司藥房

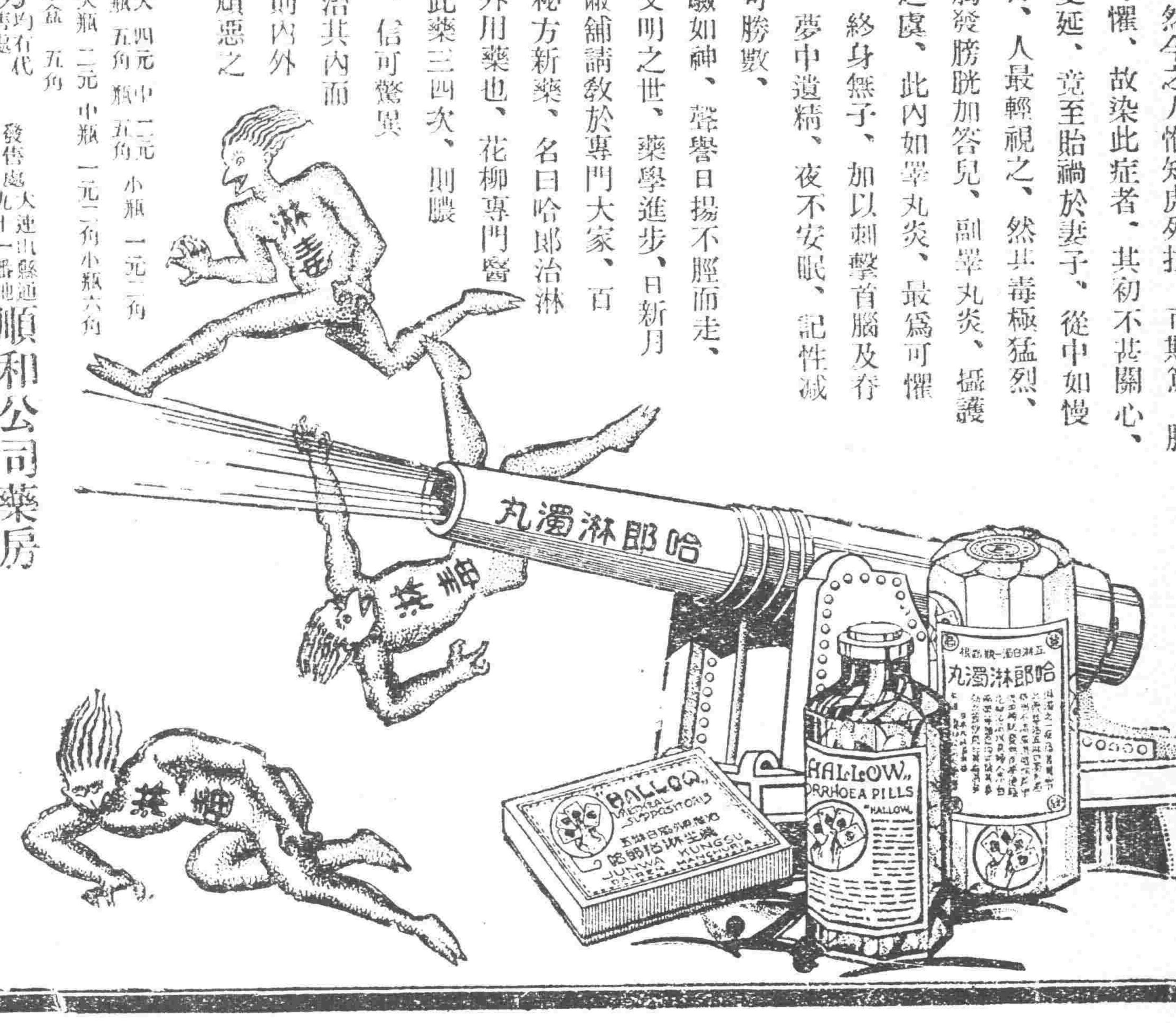

援助時局經濟界 受難國際運輸株式會社之蹶起

國際運輸株式會社 資本金爲壹千萬元

本社設於大連山縣通二二一番地支店出張所及營業所設於大連、遼陽、奉天、撫順、安東、沙河鎮、營口、鐵嶺、開原、西豐、四平街、鄭家屯、通遼、洮南、泰來、郭家店、公主嶺、范家屯、長春、下九台、九站、吉林、敦化、哈爾濱、傅家甸、海倫、雙城堡、滿溝、安達、昂昂溪、齊齊哈爾、泰安鎮、浦塩、天津、青島、上海、新義州、元山、神戶、東京等各地從事員有壹千餘名外並於世界各國重要都市有代理店及取引店基礎確實 信用卓著之一大會社其主要營業如左

(一)海陸運送及辦理運搬營業
(二)倉庫保管營業
(三)金融及辦理荷爲替(貨物滙兌)
(四)委託販賣業
(五)代辦通關手續敏捷
(六)包辦勞力
(七)關於直接或間接運送資金之供給
(八)關連前各項一切之業務

値此一般經濟界不振之秋更又因今回時局關係南北滿洲及南中國爲極度不安金融陷于梗塞商業貿易杜絕本會社有鑑及此今特以其豐富資本與絕大信用不拘何國人一律平等特別誠實迅速親切及傭金之低廉爲旨供一般之需求打破經濟界之難關緩和商取引上之不便積極的圖謀圖福機會適宜敢爲一大福音望請各界幸勿交臂失之際此各自利用爲圖福利增進一大善策也

奉天支店　設於宮島町六番地(電話四四四二番)

硫化染料、硫化曹達、工業藥品、各種販賣、

大連　營口　安東　遼寧　長春　哈爾濱

三井洋行

金剛藥片

主治 先天不足房事過度手淫滑精乏嗣陰莖短小陽痿不堅房事不久見色早洩老年精衰中年斷傷精神困倦頭暈眼花耳鳴心跳氣急夜不安寢凡因腎部所傷腰疼腿軟四肢無力形容枯瘦戒烟體弱各症新久保効

服法 每日早晚飯前服二片若有房事一小時前服四片白水送下

特效 常服保腎安神身體健壯房事快美補血生精藥性平和四時皆宜老幼男女均可服用非市非春品也

定價 大洋每大盒五十片大洋二元四角　小盒廿片大洋一元　大盒半打十二元　小盒半打六元

本堂因擴充營業酬謝主顧 大噸送四十天買一盒送一盒勿失良機

哈爾濱道外正陽十四道街老福春堂總售處　外埠函購不加郵費

外埠代理　遼寧鐘樓南大成藥房　全江省德太益　全軍署街大吉祥　全和發源　江省中西藥房　吉林泰華西

品製　鐵道車輛、鐵道路線附屬品及信號裝置　橋梁鐵桁、鐵骨鐵塔及油容器鋼鐵類　汽罐、汽機、唧筒、各種機械類設計製造修理　鑄鋼、鑄鐵品、鍛造物、瓦斯

株式會社 大連機械製作所

本店 大連市沙河口霞町　支店 奉天　分工場 遼寧西塔大街三町目(電話[illegible])

強精補血萬試萬靈 精血素藥片

主要成分 此藥係取其最能生精補血維持生活之原素爲主要成分如生活素等再配合自動物體內所分泌之液質如胃液原素膵液素內分泌液等再加以珍貴之植物性藥品要素提取其精華去其糟粕詳加參考而製成之精血之原素是以入人體內確有添精補血之力強精壯骨之妙尤能健胃而增飲食復能理腎虧而生殖旺盛補週身無微不至對於身體健康最爲需要實人類健康之無上妙品也

主治效　精血不足　陽萎不舉　夢遺滑精　房事早洩　夜晚失眠　頭暈目眩　腰酸腿疼　四肢無力　胃不消化　食慾不振

定價現洋　大盒五元　一打五十元　小盒二元七角五分　一打二十七元五角

遼寧中街中間路北　普克德藥行

巖華戒煙丸

靈藥出世十四天保險斷癮

近來毒物害人之最甚者莫過於鴉片嗎啡海洛英等稍一沾染此毒無不思欲戒除之然欲戒除此毒非素有經驗專力純粹之藥不能驅毒斷癮本戒烟丸係世傳專力純粹用上等貴重藥品所製內中決對毫無毒質如鴉片嗎啡海洛英之麻醉性質藥品且藥性溫和平和後有補氣養血之功凡鴉片嗎啡海洛英等癮均能戒除不吐瀉辦事如常保險於限定期內斷癮如不見效將藥退回決不失言外埠函購加郵費二角即將藥交郵局奉上不誤

巖華氏戒煙丸定價現洋 大盒一百粒二元 小盒五十粒一元 六盒十元

總發行所 遼寧小西門北 巖華藥行

總經售處 遼寧中街路北 普克德藥行

獅子牙粉

奏齒美且強並爲預防諸種之疾病所有貴家庭老少諸位朝晚刷牙必定愛用

賣行旺盛生產大量是以品質斷然優秀而且價值適合大衆

S—28

廣告 遼寧萬芝堂藥店

優茸　補腎丸　　立止　咳嗽藥

此藥專治男子先天不足後天虧損少年破身太早房勞過度腎虛腎寒精冷如氷不能種子陽痿不興興而不久夢遺滑精腦髓空乏腰痛耳鳴精神短少自汗骨蒸以及婦女經脈不調赤白帶下下元虛冷久不孕育等症服此藥添精種子壯陽補腎大有奇功

每匣現大洋一元五角一打十五元半打八元整

專治男女老少諸般咳嗽不論年深日久虛損勞傷咳嗽吐血痰中帶血傷力咳嗽肺虛痰喘哮喘臥不安飲食少進內傷外感肺經不清此藥善能止咳定喘養血清痰能補能和能散清管保去根永不再犯立見功效

每付現大洋四角五付一元八角十付三元五角

總號遼寧大西關中間路南　支號商埠北市場路北日本站大街路南　萬芝堂啟

外埠購藥郵費自備　本堂醫師宋子岐孔益忱劉春廷應診

中國自動話四千一百四十三號

神皋雜俎

陶然亭紀游（振光）

當春光明媚的時節。湖畔新綠的柳枝。道旁嬌艷的挑花。都在含笑迎人。好教我們不要辜負這大好春色。聽到了窗前一陣幾聲半藏剛從南國歸來的燕子呢喃聲。使我們從深冬的殘夜裏驚醒。確實知道了春天已再到了人間。清明節屆。即約同學二三人作踏青之遊。好領略這故都的春色。便到那聞名許久而不曾觀光過的陶然亭去了。

從琉璃廠乘着洋車。穿過了繁嘈的街市。和污濁的黑泥路。一帶道上。便遠遠望見一些兩南城郊外的景緻。芳草迷離。孤墳數座。兩旁佇着久旱的池塘。那個孤巍巍的古刹—陶然亭—屹然屹立在古色古香的城垣之旁。想起當年詩人觴詠的勝地。如今只留着一片荒涼景象。徒供後人的憑弔。於是憶起石評梅女士的「墓畔哀歌」。惟有像她能「鎮天踟躕於墓畔荒塚」。看遍了春花秋月不同的風景。拋棄了一切名利虛榮。來到此無人烟的曠野。哀吟「綴行」的人。總配到陶然亭來。想起她四年前的清明節日。尚有到陶然亭畔祭吊她的愛人的熱情。如今却已一坏黃土。長伴愛人於地下。從此她是素願得償。埋葬在她所愛玩的這塊幽所在。日與陶然亭而並不朽了。我爲憑吊這位紅顏薄命的詩人。特跑到亂塚叢中去尋覓她的墓碑。在那裡我便讀到了她的不幸的墓銘。與她的女弟了最近所題的哀悼詩。

距墓地西南約半里許。即爲我們的目的地陶然亭。考該亭原爲慈悲庵。刱於遼壽昌五年。（西曆一〇九九）。爲供奉觀音大士的香火院。迄明代已荒廢。至清初康熙乙亥年間（西曆一六九五）。工部郞中江藻適因監督窯廠事於黑窯廠觀覽。因愛這裡雅逸。倡議重修。並創建小軒於庵之西偏。取白樂天詩『與君一醉一陶然』的意思。以爲該亭之名。我們既達庵門。即見有小額題北平佛教第七十六寺。古刹慈悲禪林。入門向北行。則有石階兩向立。拾級而登。始抵正門。上有橫額。爲江藻所題的『陶然』兩字。於此小立。瞭望東南各方。當年勝景雖多已不存。但清逸氣概使一般久居市廛的人們。到此亦是大快來襟。尚能吸陶然呼。正門以內。小院清幽。石幢數塊。歷述本庵創建與修葺的史跡。方知庵內堂舍。自江藻建造一次以後。歷百餘載。幾將廢墜。至同治三年。幸賴住持僧吉榮慨然有重修之志。廣爲募捐。纔能有現存的面目。給我們今日到來欣賞遊玩。院之北座爲供奉大士像的神庵。庵後有文昌閣。雖曾經重修然至今亦將百年。故樓閣均有傾頹荒廢的景象了。今所存者。僅有院西的數椽廊舍廳堂。可供我們登臨暢覽。惜我缺乏詩才。不然。正可於此仿效當年詩人作觴詠的盛舉呢。茲節錄當年江藻手題的「陶然吟」一段。用誌該亭勝跡。原文刻于亭內江亭軒壁上。

一……紛劇塵敎陶靜後。鷗鷺文學安禪。纔來花拂依初地。闌鼓鐘魚響梵天。待憩西偏意疎簾。遙路爽氣當青前。帝城近抱着幾案。方塘界水森村泉。湧高俯瞰着樹內。南山一帶相鈎連。於茲小築頗軒敞。風雨澄瀏景物妍。纍萃何埋不數武。架檐覆瓦期牢堅。結構雖微可乘興。槐楣小署名陶然。自遂徂夏頻來此。竹↑晴↓靄還隱幾。蒹葭搖曳出人家。鷗鷺歸雞下池水。涼宵千頃齊月明。當天萬籟寒烟起。上時眺望盡有得。老樹寺門閒使衲。綠野平泉總共論。一丘一壑茲堪是。旅宦方當鞅掌下。踟躇直在游園裏。諸公携酒行經過。觴詠相將俱色喜。我生懷抱本陶然。半風其間亦是夾。九衢車馬日紛馳。誰信鷦鷯寄一枝。他年縱與京塵遠。尚想西山相對時。

○　○　○

窮命的我（魚文）

我因着常看盛京時報。所以我很羨慕內容之深淵。但是我學淺才晒。也想效這文人墨士的議論幾句。惟恐大主筆先生見過。所以我思之再三。總也未敢冒登。今而斗膽汗顏。也要瞎說幾句。望斬王筆先生原宥。照登幸甚。

余自幼就學。略略獲得有普通的知識。因着自己很不大寬裕家境。所以就中道罷輟。竟將這個學字丟開。打算謀劃平生的前途。抱負不俗不土的志向。雖說沒有治國家平天下的奇想。然而揚名聲。顯父母。齊家理當的這個道。也未爲不時常在這心潮腦海裏印藏一些。但是這樣說起來。余之前途。僅僅可以思想這個樂境。那還有悲觀的結果呢。咳。大凡世界上的這個人。全都是犯這個毛病的多。初生的犢兒不怕虎。任憑着自己的技能。獨立去作。無論什麼事沒有不成的。那知道不經一事。不長一智。不受挫折不成仙。不受磨練不成佛。余當未出學門的那個時候。自己以爲謀生活的道。不定有多們容易呢。赶到這個時光。親臨其境。屢屢受些世潮的打擊。纔知道其中這一切的煩惱。困苦交加。較比着在校念書。水來伸手。飯來張口。入則夫役童僕。出則車馬羔裘。相去有天壤之別焉。

民國某年。奉着家嚴的命令。言說咱之家境不好。攻用不了你的升學。不管你愿欲不愿欲。反正就得中間斷讀。早點圖謀生財的道。好可以安慰咱家老小數口的生活。說道這個份際上。他老也就面向東南。長噓短歎的。也不再發一語。當時窮命的我。聽着這一副悽切傷心的話。不由得激刺力達到心府。立刻覺腦海大將軍得知。觸覺全體的酸液發作。頓時間雲蒙遮眼。兩耳發鳴。便撲簌簌兩眼淚下淚珠來了。

那慈母遍我的親愛姐姐。看見我這樣的光景。隨手掏出手帕替我擦了擦有形的淚痕。遂用安慰着說道。你哭的是什麼。父親方才所說的那話。不過是因着咱家近二年過得不大寬綽。又兼累歲兵戈擾攘。日不聊生。即便就有些房產地土。但是每年的糧捐苛稅。一切零星花消（如警款軍需借款保衛團款攤車攤夫攤糧草等）再加上土匪蜂起。種咱家三頃兩頃下等地。十年九不得。先旱後澇。自從我記事的那一天。沒有得過一個十足年頭。所以父親纔之再三。莫若輟止了你的升學。教你去到關東。謀些自立生活。無論作什麼事。那年也剩他們一兩二百元的。揹到家來。還可以補助咱家老少敖敖數口的度活呢。你要這們想。立時就有些快樂趣味。那能就像你。哭個不休。呆呆作些小孩狀態。（未完）

時事小說　貧民李才（王心適）

（續）

李才聽了。咳了一聲。說。你知道什麼。總是孩子話！現在還相早先呢。要不盡好坊子。豈不被洋鬼子笑話嗎。咳。我告訴你吧。咱們總得想咱們的生活。指着他們。那里辦得到呢。他們有時候。還想跳跳舞。旅旅行。什麼的。那里有工夫。想到咱們身上。傻孩子。李才。說到這里。由苦面中一笑。這一笑。不知包含着。幾許的恐怖。呆了一時。又換了一種悲愁的面孔。向他女兒說。姑爺。回來。也不知道何時。你顧奪顧奪。但能周濟我們些纔好。今天我來。也就是指望着。你們的接濟。不成想。你們也弄的這樣。馬高鐙短。究竟。瘦死的駱駝。總比驢子大。你看怎樣船壞有釘。幫壞還有底呢。不管多少。弄些一家子糊口要緊。他女兒一聽。立時。就像傻子一樣。樹在那里。眞是發呆。也說不出什麼來。只有的泪流不止。李才。心裏。也知道他女兒。是替他發愁。可見他女兒。一言不發。只是流泪。不覺的自己。前思後想。悲從中來。當時。也不覺的。流下幾點酸泪來。可一轉思。女兒。即是爲難。究辦呢。於是慢啓焦唇。說。這個。你倒不用難心。有沒有。也不相干。能辦便辦。不能呢。也沒法子。他女兒。呆了多時。說。你老即然來了。那里有個空手回去的道理呢。這時家裏。要錢。是一文沒有。衣裳呢。箱子裏。都是空空的了。只有幾件遮身穿的舊衣裳。就是當也不值錢。別的東西。你老看。除了幾個破箱子。網柜子。那件是個值錢東西。我想。頂好是。等你姑爺回來。再作個打算。或者。他還許要幾個錢來。畢究顧着也不成。反正趕緊張羅吧。眼看大快黑了。我看再過些時。你老吃吃等你姑爺回來。再說吧。李才。看看眞也沒有什麼可想的了。漫漫應了一聲。須便躺在了炕上。接着。伸了個懶腰兒。大聲的。咳了一聲。究竟這咳聲。是由憂愁苦惱中。發出來的呀。是由於疲勞過甚裡。發出來的呢？作者。可就不知道了。他女兒。自在灶下忙去了。這屋子裡。又恢復了。一種寂靜而清涼的景象？眞他媽的。老天爺也不睜開眼睛看。窮人是怎樣的爲難哪。財主們。不也都是一樣的人嗎。不也都是。父母所生嗎。怎麼就他們能那樣的。住高樓。擁艷羨呢。那一個大資本家。不是由小百姓身上。敲去的骨髓。到外國租界。去作寓公呢。就照我似屯子的李老挖抓。在前五年不還是窮措一個嗎。自從運動的。坐了農務會出長。以後。那財發的。還了的嗎。那一年。不是三十天五十天的置地呀。現在把一座莊居。蓋造的。青堂瓦舍。是何等的美觀。他大兒子。小時候。不是個牧猪奴麼。自從老子作了會長。便也三等二等的學堂裏。去念洋書。爲个也是中山服。什麼的穿着。一說話便更奔聯作勢。他不是向我們。閑談過麼。說是我們中國。幾個大偉人。現在死在大連寄身。於日本勝下的。獨人物。總有三十多位。那一個獨人物。都在外國銀行。存三五千萬大洋。拘說。這三十多個。中國造的外國貨。統共計算起來。不下四十多個千萬。請問。這四十多個千萬。不爲是我們小百姓。身上掉下去的血汗嗎。或者。天也眼瞎。沒有報應。咳？或者。他們都是老軍閥。老官僚了。不知道小百姓。是什麼。他的只知道。一妻二妾三奴僕。一味有樓姨太太。

現在。子是革命成功了麼。新的偉人們。當然更在小百姓身上。[illegible]小事件的苦楚一班新的偉人們。或者。在那跳舞的餘暇。旅行的工夫。也能把小事性的苦楚想一想。眞能把小百姓名下的竟却說。[illegible]能有錢孩子嗎。那一塊兒。不是大攤的了百姓兒。都統的六百瑞啊。這爲官。論理官是國家的僕人。民是國家的根本。不同是一樣的人麼。爲什麼。作官的就有許多錢。罷坊子實惠地呢。小百姓。就眼巴巴的退還三年呢。或者。國家的錢。由他們揮花。那麼。這樣。豈不成了贓官汚吏了嗎。晚現在呼名份上。是民主國。民有彈劾權。民有。民享。民生。究竟。那一樣。是出於小百姓的本意。那一樣是出於小百姓通過我。我不過是個輪窮的小百姓。細望起來。當我小時候。正是大清家坐皇上呢。眞個是國太民安。風調雨順。雖然沒有路不拾遺。夜不閉戶的好現相。那里相如今。兵變爲匪。匪變爲兵。就以如今說。胡匪的橫行。還了得麼小百姓們。今天開胡子。明天待大兵。一年二年。打罰立宗。自從民國改革以來。小事情何曾得着一年的安穩。今天你倒戈。明天他制逆。這個獨立。那個保安。今天派車派草。明天要糧要人。直到現在一天地的花銷還了得嗎。（未完）

新之秋聲（謙光）

翻身下床。飄飄葛衫已輕。姿扇無須搖搖。什襲藏在皮篋。閑步庭階。瀏覽梁園萩萩落葉淡黃而半綠的。三葉四葉翻轉階下—

籬邊綻開了花蕊。微色形似蜓蝶出露深綠叢葉。雙雙蝴蝶款款的飛來。擁抱甜蜜而同彩似的紫花接吻」

一片綠秧田園。豆棚瓜架上夾帶着緒黃色的點綴菜子。但是已結成纍纍果實。完成一世工作問中少婦。携籃兩畝。攏上秋風流悄而爽適的疾留留捺過她的粉面桃花。拂出她笑靨輕移。輕的擦過去。傳他的消息。好似告人警備。

黃梢上坂徜徉自適裡傳出牧童歌聲。隨風引吭高調似歡迎。這流悄而清涼的西風秋聲。靜悄垂釣水律的漁翁。抑遙遙遙遺痕曝風乾的農爲孩女。暗笑鵲鳴莫不在這輕涼而新的秋聲裏享無上的天予神秘自然的快愉。

砧杵萬家聲。莫不是閨中婦牀行。拋往的汚着惆悵。爲寒外征夫緊操女紅？

明月東升有誰共。愉悅品嘗。銀河清淺掛中天。隔離牛女悲怨之。

拂墻花影亂顫。這搖婆娑翻轉晚風是漫漫吹來。庭前階下儘是秋蟲唧唧。醉此冰輪皎潔烟霧瀰漫的籠罩綠樹叢草。天地間只有高高下下遠遠近近若斷若續一派有節奏而傳出悽怨悲楚秋蛩的哀音。作成將離宇宙而悲怨的音樂會。

蹲立中庭。領略新秋月夜的良宵。新之秋。曾給予我往個這今這樣的壯載多的濃情美意繾綣纏綿。我是不懂。辜負。辜負。而今哪！才知他給予人間。有這樣無限的無窮偉大謎意的！

他父親的死（續）（小鏡子）

盡是一堆之的黃墳石碑。他不覺呆了一呆。回頭一瞧。他母親姊妹們也已經跟着他從人堆裡擠進來。隔了一會。他父親的棺柩也抬進來了。他沉沉的隨着衆人。跟着他可憐的父親遺骸所住的棺柩。迴曲的折入一條胡同。在這胡同裡面。有一間一間的平房對立着。在每一間平房裡都放下八九座各式的棺柩在內。因爲平時不大有人到此來打掃。所以每一座棺柩都滿滿的佈上一層很厚的塵垢。黃土的地上也汚穢的萬分。發出一種惡臭的氣味。他父親棺柩也就是在這裡面之一當伊們將事情弄齊了。他祖母母親們。忙着放下奠肴。燒了些香。和些冥紙。然後叫他和他姊妹們跪下拜了幾拜。這樣的鬧了半天。在香煙縈迴中。他迷糊的又隨着大衆回去。回去的時候。一切都依舊。只不過少了一座棺柩。裡面裝着伊那永遠不能見面的父親罷。夕陽深深的隱着。大約不忍瞧這木悲劇。他們從鳥噪的區域走到燈火密漫的市街。一直的回到家中許多的親友。各各致乃一番安慰辭。零星的散去。祖心見糊亂的想着。「父親就是這麼的別去我們。他難道眞確的不回來嗎。若是眞不死去。我一定當我將來長大時覓點仙落瓊漿。將我那可愛的父親治活。重新和我們一同過那快樂的生活。種種的幻想。一幕幕重復映在他的心頭。當他一進房門。看見一座寫着他父親名字的神座。他幻覺父親重新燒起來。我的父親呢？這難道就是我的父親嗎？！他偶然抬起頭來又看見一張像。可是他不認識他回頭。問道在他後面的母親。只聽見母親說道。這就是你父親的像啊！不過這像照的時候。你年紀還不過一二歲所以我不得你不認識啊！」

他偶然了一會兒。呆呆的對着這神像和這像片瞧着。心中似乎這樣的自問起來說這就是你的父親嗎？…這就是你的父親嗎？」這疑團直到現在他還是不大明白。他

往後每隔七日的一回鑼鼓響聲。接連一回輪流過去。四十九日的時候。因當般一眨眼又如流水樣子逝去。一切一切的事情。又服着繼續下去。每天當那美麗而和暖。夕陽光線下底孩子們。又依舊的玩着伊的遊戲提迷藏。或者是追人蹋球一領把戲他呢！灰白的麻衣麻帽已經脫去。不過臂上多纏了一條黑紗。這是除他姊妹們。其他孩子所無的。在表面上。他雖然也玩得很熱烈和其他孩子們一樣。因爲孩子們底性情。多半是在你天大般的事情。過後就會忘得鴻飛杳杳。他當然也是不了一份子。可是他的心中。似乎終歸感着有件沈悶的東西。壓在上面。這是久久不會變化的。又以後每天當他若是看見了他父親的紳細位或是像那張懸掛在壁上的像片。立刻會有一種力量。壓逼伊的思潮。想到當伊父親臨死的悽狀和蓋棺時砰砰的響聲。這樣的續繼下去。直到現在。……在他父親死後半年家中累累遭着變故。或是不幸。豐富的家景。也就一日一日的衰落下去。煩惱感覺最深的。也就是他的一門。只餘着一個寡母。和幾個孤兒孤女的家庭。那有不受人厭棄之理。他們所以煩惱。哀怨的原因。亦是只爲這個。這樣一年一年下去。漸漸將他那活潑靈魂。浸淘成一個麻木的青年。時當在天黑如墨烏雲四佈。狂風暴雨還加上雷鳴電閃的夜裡。時常可以在一間小房裡面暗慘的燈下面聽見件悽寂寞的一個青年當伊母親姊妹們鼾息聲更微微的長吁短嘆。很懇切的向天祈禱着道

『親愛的父親啊！我們別離了三年了。若是有靈。可憐我們罷。要知道我們所受的痛苦是怎麼深啊！自從父親你永遠離開我們之後。萬種的煩惱的家庭。念我！日日的如同流水般逝去。不再回來。那時初父親你在日生活的那麼安適的時啊！父親！我那知道今日我。現在的社會。如果沒有金錢又有誰背來理你啊。所以社會的親戚也是不用說。就是至親的親戚也漸漸的遠遠的離開我們。可憐的我們。讓夫昔到開口向人求助時。已經就這樣昔盡人家白眼。如果經濟缺乏開口…夫！母親到底是女流。我們兒弟姊妹們年紀又小。不能處理家務。所以不但那幾位所謂至親者。不來安慰我們這班後裔息。反而不時欺負我們。以至家中稍爲值錢的東西。幾乎一空父親！你想這不是天下最可慘的事嗎？強盜搶人後人還可以報官總盜緝拿捕。然而這無形的強盜殺到至親呢。有誰官應來理你呢？這痛苦也不過深深的藏在我們這幾個寡母孤兒可憐的心頭上。默默的深忍罷。父親！自從你死後我心中形體所感覺的人生。只是凶暴。殘酷的人生啊！唉！我幾時再能到你仁親的胸懷裏去呢？我常常是祈禱着快點才好。父親！一切都完了。不過我深深的祝你仁聖的靈魂在彼界上受很大的安樂。不要和我這弱小心兒一樣的臊碎！」屋簷下雨聲滴滴的響着。似乎同情於他那境遇的不幸！

（完）

平凡之世（夢青）

我爲這目前所道着的平凡的日子。往往悲痛欲泣。當早上看見了陽光透進窗來。便不能不推開被。兌頭的支持起自己的身子。爬下床來。伸頭去看那東方的日頭。與昨日。去年。十年前的日頭。並不兩樣。天也依然昨日。去年。十年前的天。從牆根下爬上紗窗的靑藤。長得那樣慢。今天的幾匹葉子仍然是數月前的那幾匹。園中各處的樓房花草。湖島山亭。昨日去看是那樣。今天去看。也仍然沒有改變。昨天遇見的人。在今天仍然可以遇見。一天三頓飯。總不出乎那幾種味道。與不吃全都可。床下的蟋蟀從來也不曾爲你換個新鮮的調子唱。架上的鐘一年三百六十天的走着那枯燥無味的周圈。我仔細檢點我每天所走的幾條路。我可以只以臥房營中心。畫出幾條分線。一條至洗臉房。一條至飯堂。一條至圖書館。一條至課室。至於其他的路。便不多走了。再或有事進城。陪友人逛西山。跑下漢。乘小浦。過渤海。進吳淞。因爲經歷的次數既多。便也毫無新鮮可說。我廿年前的母親到如今還是我的母親。我的兄嫂。我的弟妹。也終於是那幾個得了的。同人交換不得。與我通信的朋友。好像是誰早就爲我定規好了的。從此不得別個更換。敎我書的先生。也如十八羅漢極刻。去的是舊人。來的也是舊人。他們的思想和言語他們的言語和行爲。他們的像貌和服飾。從前怎樣。現在亦如常。至於我自己。我的姓仍然是我生下地時姓個那個姓。我的五官七竅。四肢百體。既無移換位置的自由。即想增删一點也難得通融的。生就了是這樣。使你想那樣。我自己的性格。思想。觀點。和興趣。好像已經就範在一種無形的模型裡。從前還只爲男女的愛確乎是有時想要走一條新路試試罷。走不多遠兒依然循了舊徑走回來。生了深根。無能遷貌。即或有千變萬化的神奇。如今一想。也覺平平。除了一時的心跳。血的急流。神志的昏迷。色內的沉醉而外。還有着一些甚麼？我每天翻的幾本書。總不出乎是那幾本。沒有看過這幾本書以前的頭腦是那樣。看完了這幾本書以後的頭腦並不能因此改變得新鮮一點。報紙是逐日新聞的報告。應該非常新鮮不是？然而在現在。兒子殺了父親。兒女姦了孫女。匪盜刧掠。天災人禍。沒有一樣夠得上新奇的。總之今日的河山。依然是未革命以前的河山。今日的中國。依然是那黃昏中之古國。原來在這物質不生不滅的世界裡。世界亦然是太初時的世界。不管人類怎樣的進步。物質怎樣的文明。思潮怎樣的澎湃。文化怎樣的突進。也總歸離開不了這個世界的。潛水艇在汪洋深海裡潛游。是游在地球上的深處。飛機在天上飛。也只是在地球的空間飛。一切都很尋常。都不新奇。誰能在現有的地球上增加一塊地面？誰能替現有的地球增加一分分的重量？我是知道我並沒有這樣能力的。就只好是平凡的活着。平凡以死。

希望（飄塵）

盈盈的張燈。照着我同番微醺帶着倦意的面靨。皎皎的月光。已移上東牆。星兒們因着惺忪的睡眼。四周充滿了黑暗和寂靜。大地是安臥在夜神的翼下了！

我們雖微有倦意。但是希望的光燄。泯滅了一切。我們都感到無上的歡欣。在張燈下。預備着投考下校的功課。

「夜深了！還不睡嗎？」一天到晚的忙……」母親被我們細瑣的聲音驚醒。這樣慈愛的催促着。但母親的話。對我們沒有發生効力。因爲我們已是綴伏在希望中的無能兒。理想着可愛的影子。在使我的興奮。我們並不期然的。都掛上個笑臉的微笑。

啊！……

啊！這是我們前途的希望了！

△　△　△

盈盈孤燈。照着我同番……

……四週充滿了黑暗同寂靜

……希望的光燄——依然燃燒着。這一切也依然是兩年前的一切。只不過——現在是在更深夜闌的校中。所少的——是母親慈愛的聲音。

我們一度的希望。已經實現了[illegible]相當的失望。希望已[illegible]年。而在我們理想中的一切。只成爲虛渺的一頁。人待兩年。學着是什麼？增長了些什麼？贈給我們的——是與苦悶的歡歎！悲哀的不平鳴。…實質的式微育的謂咒……可是現在我們又在希望着了！希望——迁挾離開牠下校的我們的一個時來一個懷抱中。

「爲什麼一天到晚的忙？」我問着。

……………他只同答給我們神秘的苦笑。

啊！可愛的希望。人們在一天到晚的。愛你的忙呀！啊！希望。……二十。九。二十九夜

麻疹（獻先）

不常人多半是不很注意麻疹這種傳染病。與其說是不注意還不如說是輕視更較恰當。作母親的各個都能認識這種病。尤其是兒女多的。經驗的必更多。許多兒童被麻疹所害。但是奇怪。許多作母親的仍然得不到深刻印象。

麻疹是一個很老的病了。許多年前的古書就有這病的記載。這個病的英文名字原意是斑點。德文名字的意思也是相同。這與我們中國「麻疹」以及俗稱「疹子」的名字。都恰合。在義大利國不幸稱這病爲[illegible]。意思是「小病」。實際這種病沒有一點小的地方。此外還有些地方。如亞拉伯稱牠爲「紅病」。

細細的一審查這病的名字。我們已經得到這病的形象。母親們多半對於這病都很熟悉一把頭似乎是傷風着涼。一星期或四五日後身上發生紅色斑疹。但是做母親的不可自行診斷。或是給她的子女妄作診斷。因爲有許多別的病也出紅色斑疹。就是醫師們在第十八世紀以前還分不清疹猜和麻疹。

現在的醫師們知道怎樣診斷麻疹。麻疹有牠的特殊現象。診斷的事應當交付醫生。母親只知道出紅點。以至於任何病的現象應當我醫師來看。就夠了。這是惟一的安全辦法。使她有病的孩子得到相當的治療。使她其餘無病的孩子以及親朋四鄰的小孩得到相當的保護。對於別人的孩子應當像自己的孩子一樣的顧慮。

傳染病有特出的兩點。形成抑制傳染病的主要原則。麻疹正是最好的例。在病的初期最易傳染他人。而在此時期又極難辨認是否此病。麻疹初期的病狀。眼紅。傷風。咳嗽。發燒等。極容易使一個不常有這病的醫師。或是沒有特別訓練的。誤認麻疹爲普通的傷風。麻疹的紅色疹須等到患病的後五六日纔發生。在這時日前。若是不曾實行相當的防備。因而與其他的兒童隨意接觸。在家庭中。在學校內。在電車上或遊戲院裏。其爲害於人已然甚大。所以做母親的必須明白隔離的重要。將有病的兒童隔離起來。不可與他的兄弟姊妹以及鄰居的兒童接觸。

各個人都曉得麻疹。普通都認爲麻疹是兒童時期的傳染病。這是因爲在我們所處的環境內。很少有人在兒童的時代不曾經過麻疹。得過一次麻疹以後不再得。得第二次的雖然很少。但也並不是沒有。

現在[illegible]兒童多。這不是因爲他們有特殊力。也是因爲被染的機會少。有的嬰兒生下來就患麻疹。是因爲由他們的母親傳染的。吃乳的嬰兒不能由母親接乳得到免疫力。

在大城市中。麻疹多是接着定期流行。若是曾有過詳細的記載。可以預先知道何時要有麻疹發生。前後兩次流行中間相隔的期間各地不同。但多在廿四至三十個月之間。每季所患的人各地有各地的定數。經久不變。對於這個定期的流行。還沒有科學的解釋。大多數的人。只爲說是因爲在這時期中所有一般能受傳染的兒童長大到了易與病者接觸的年齡。從沒先知道何時將要有麻疹流行。當然與做母親的極其有益。使她們先期預防。

麻疹的病毒還沒有發現。雖然有的研究家以爲他們是發現了麻疹的病原。我們只有希望他們早些成功。但是現在還不能根據他們的工作以促進麻疹的治療或預防。

在我們現在的環境下。我們無法不承認各個兒童早晚必都要得麻疹。但是要越晚越好。以往的人主張使兒童早些的得麻疹。早過這一關早放心。這是很殘忍的辦法。幼小的兒童患麻疹時比年歲大的要重得多。比較容易得厲害的併發。也比較容易於死亡。這一點做父母的極要注意。（未完）

船上的女郎（與點生）

我凄寂無侶件地坐在一隻拖船上。除了船外淡白的烟纏綿地由空中捲下來在黃色的波浪上面滚舞之外。我所眼見的一切。都似乎使我發出凄凉寂寞的傷感來。我在心中想。這不絕的微薄之烟呵。你將沒入水中做水底下的幽囚了呢。

這不是偶然的有在這船上有一個十八九歲的女郎。她是這船上主人的女兒罷。我在這樣想她在船上幫着把舵的。我每次趁這隻船時。我每次看見她的。那天她的身上穿着一件棕黃色的短衣。着着黑綢緞的旗袍。頭上還梳着辮子。那一雙細長的眼睛。兩眼裡還帶着一些紅色。可是她底長圓的面孔却略帶着微黃色彩。（未完）

瀋海鐵路保安維持會遺失提貨單聲明作廢

查敝路瀋撫兩站所有本路各驛發提貨單於事變時均已失落路已失之提貨單號碼張數開列於後合亟登報聲明作廢以便查詢

瀋陽站已失提貨單號碼開列於後

東三省路驛運自〇〇一號起至一〇〇號止計一百張

南滿驛運自〇〇一號起至五〇號止計五十張

本路自〇〇一號起至一〇〇號止計一百張

撫順站已失提貨單

南滿驛運自〇〇一號起至五〇號止計五十張

東三省路驛運自二〇一號起至三〇〇號止計一百張

瀋海鐵路保安維持會會長丁鑑修謹啓

鄙人此任瀋海路維持會長實爲保路務於不墜謀營業之發展故對於路員一仍其舊用維人心而資熟手便利現在各處自司均已依限歸來未到者[illegible]以便位置幸希各界諒解

瀋海鐵路保安維持會會長丁鑑修敬啓

敝會前由地方維持會之委託暫充瀋海鐵路保安維持會長茲處理瀋海鐵路事宜查此路之通閉與地方商業關係至爲重大以及東北各縣出產均有密切之關係因是爲一時權宜計不得不恢復通車以利地方此中並無其他作用至于對於股東權利自然仍保存而擁護決不使有絲毫損失日將必更爲謀利益之增進恐傳聞失實發生誤解特佈區區尚望股東及國人見諒是荷

瀋海鐵路保安維持會通車[illegible]

本路已於十月十五日照常通車所有商民人等如有各貨進輸各路均照常辦理即希週知茲將各次行車時刻列下

三次　瀋陽　7,30　開　五次　瀋陽

四次　瀋陽　9,30　到　六次　瀋陽　10,00　11,30

東三省官銀號招集職員佈告

查本號因事變暫行停業所有職員中有因停業回籍及其他原因未到者均限於十月廿五日以前一律回號如有屆期不到者即行除名特此佈告週知　民國廿年十月十六日

遼寧東三省官銀號經濟月刊編輯處謹啓

敬啓者本刊因事變暫行停刊一俟時局平靜仍行繼續出版[illegible]

溫都爾親王鄭重聲明

逕啓者今當時局轉變地民不聊生已達極點處此環境險惡蒙旗雖安乃兵微力弱徒喚奈何更經扎薩克達爾汗王始則遣函來催赴奉繼則派員持函將旗務全權委任敝爵爲保安全旗人民心切擬停到省面晤細策進行不謂抵奉後伊已避匪托病竟潛赴不伕念旗務無主民何所依安得不力任艱鉅惟武器財力兩匱尤不能不急急設法以達保境安民之目的誠恐傳聞失實諸喙繁興特登報端以明眞像恭頌
大主筆撰安

診療開始

診療科目　內科　小兒科

診療開始　十月二十三號

診療時間　午前門診午後出診

日站住吉町七番地（電影館前）

石川醫院　電話二四五六號

內科　醫學博士　石川精一

小兒科　醫學士　石川順二

大相言家

[illegible]

來哈

[illegible]

寓哈埠正陽街天泰棧人物[illegible]

大連開　周水子　金州　普蘭店　瓦房店　熊岳城　大石橋　海城　湯崗子　鞍山　遼陽　蘇家屯　奉天　鐵嶺　開原　昌圖　四平街　公主嶺　長春到

長春開　公主嶺　四平街　昌圖　開原　鐵嶺　奉天　蘇家屯　遼陽　鞍山　湯崗子　海城　大石橋　熊岳城　瓦房店　普蘭店　金州　周水子　大連到

哈佛司顛動不妨錶

哈佛司錶　機械堅固　走時準確　顛動不妨　價廉式美　經久不損　實號中貨

瑞士哈佛司時錶公司東方總經理處

遼寧　日站郵便局前春日町
合名無限公司
森洋行
分行　大連　連鎖商店街銀座通角
電話　日本　三二〇三　七二二一番

中國銀行特種存欵廣告
東三省各分支行

溯年以來政局杌隉鮮有寧歲經濟組織尚未完備既無普遍全國大規模之儲蓄銀行又無信用鞏固之人事保險公司民衆方面苦於儲蓄之無方而金錢之浪費在所難免今中國政府始風尚趨重穩健企業須由正軌本行爲補助社會經濟之缺點培養民衆節儉之美德起見於此過渡時期添設特種存欵五種皆已舉辦存戶如有遷移皆可轉撥無論數目多寡均可隨時存儲不惟利息優厚期限長短亦甚自由小欵零錢用之不覺其費日積月累全是立業基金邦人君子盍興乎來茲將五種存欵略分列如左詳章函索即寄

特種活期「零星儲蓄」以平日撙節所餘之欵零星儲蓄積少成多可作下列等項正用

零存整付　（企業治產　婚喪儲蓄　失業預防　娛老基金）預計將來有正大用途於平時分期預備存儲以備到期支取一筆巨欵者宜採用此種儲蓄　如每月存洋十元繼續存十五年到期可得本利四千四百八十五元五角二分倘再延續十年提用不再按月續存可得本利一萬三千〇八十七元七角九分

整存整付　（企業治產　婚喪儲蓄　其他基金）凡籌有整欵未至應用時期不欲動用或學校會社等公積金及其他企業公積金不願動用者均宜採用此種儲蓄以期滿入利息愈積愈多如存三百四十二元十年滿期可得本利一千元如存一千一百七十四元二十年滿期可得本利一萬元

整存零付　（養老年金　子女學費　遺族卹養）倘將一筆整欵儲存將來用途分期支取者宜採用此種儲蓄　如存一百元十年後開始付還每年分付二次每次付還本息四十一元七角共付二十次　如存洋五百元繼續不斷平均付還每年一次付還本息二百二十二元〇七分

存本付息　（養老年金　子女學費　遺族卹養儲蓄）凡欲存本不動而只取得利息以備按時支用者宜採用此種

又城內設有倉庫辦理倉庫日結證有倉庫一處專做皮張糧食及貨物押欵等事經營便利手續便捷如承惠顧請至敝行接洽

空前大贈送

獎品價值

五萬元

人人有得獎希望

R.O.P.S.-1

君之化快乎慢乎

食物入胃在四十八小時內消化完畢渣滓出除方爲正常苟其不然則是內臟積滯須服穩妥可靠清導丸以清除調理之惟消化遲慢何由得知是有病狀易於辨認也如否酸頭痛口臭面疹肝火舌苔膽汁不調食後肚脹等症均是遼寧公主嶺廣誠永德記韋君繼舒云「鄙人素患便秘數日不通後服清導丸數劑內積漸消便遂通暢精神亦日見較佳矣」清導丸効速而性和乃是天然徵利之良劑各藥房均有出售或直向上海江西路四五一號韋廉士藥局函購每瓶七角六瓶三元五角郵費不取

韋廉士紅色清導丸
PINKETTES

新到　巧拿淋　美國

主治

五淋白濁。便尿不清。尿道潰爛。小便困難尿中混血尿道閉塞。膀胱發炎。疢濁重症請購試之定能應驗如神一瓶除根永不再犯

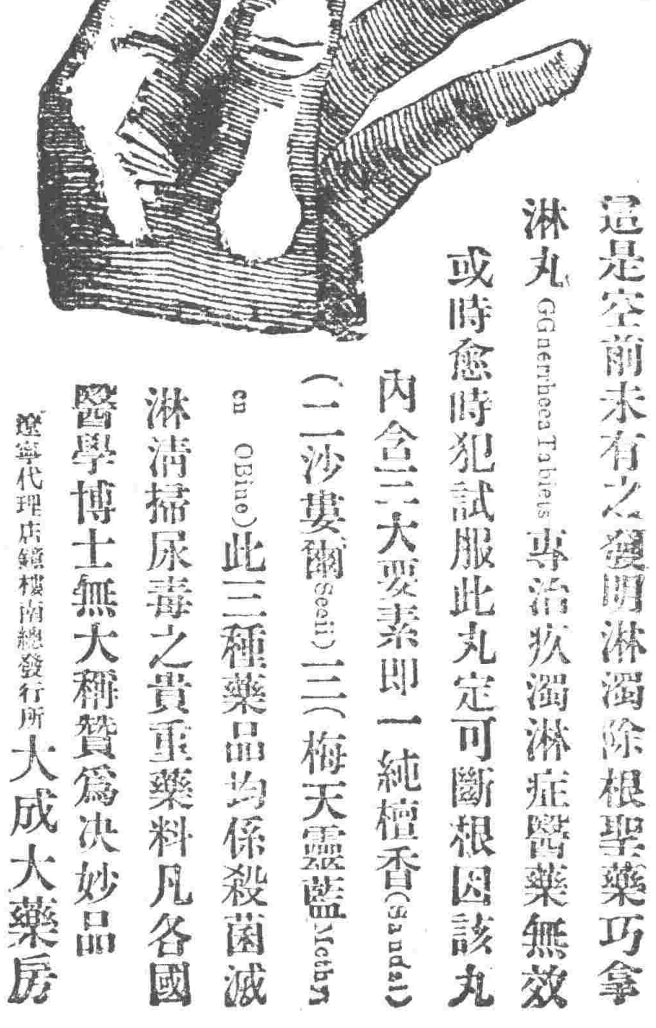

這是空前未有之發明淋濁除根聖藥巧拿淋丸(Gonorrhea Tablets)專治疢濁淋症醫藥無效或時愈時犯試服此丸定可斷根因該丸內含三大要素即(一)純檀香(Sandal)(二)沙斐爾(Scell)(三)梅天靈藍(Methylene Blue)此三種藥品均係殺菌滅淋清掃尿毒之貴重藥料凡各國醫學博士無大稱贊爲決妙品

遼寧代理店鐘樓南總發行所　大成大藥房

代理店

遼寧 五州藥房　遼寧 中西藥房　遼寧 大德生　遼寧 歐美西號　遼寧 歐美東號　遼寧 大吉祥　遼寧 北市場　遼寧 恒濟堂　鐵嶺 泰和堂　遼寧大西關 同德西藥房　遼寧 利亞藥房　四平街 天德堂　四平街 欲慶長　四平街 增順興

四平街 德慶興　洮南 永利堂　洮南 發藥局　洮南 大德慶　洮南 廣生堂　遼源 德聚成　通遼 發藥局　通遼 德慶同　八面城 和發增　八面城 天德新　范家屯 天德慶　范家屯 天生祥　新民屯 瑞發德　鄭家屯 隆生堂

錦縣 福隆永　錦縣 福全生　義縣 大增號　綏中縣 東和堂　山海關 公和祥　開原 德祥厚　開原 德泰臨　開原 生全堂　鐵嶺 福合盛　鐵嶺 合發久　昌圖 德泰玉　公主嶺 三合公　千金寨 信仁堂　本溪縣 春興和　本溪湖 誠隆堂

鷄冠山 興德厚　鳳凰城 大生恆　鳳凰城 大德生　安東 大興堂　安東 福興東　安東 大生東　安東 恒興藥行　安東 東益增　安東 瑞祥泰　遼陽 福春堂　遼陽 義和仁　遼陽 源興順　海城 天鈺成　蓋平 天福順　大石橋 德增福　營口 大一堂　瓦房店 衛生福　普蘭店 保興長　普蘭店 康德記　錦州 志義成　金縣 順義成　金縣 康德記　貔子窩 志義成　新泰成

大連西崗 廣興堂　大連西崗 天和藥行　大連西崗 志義成　大連 同德藥房　大連市 華泰藥房　大連市 華西藥房　大連 德記西棧　大連 增盛西房　大連 康德記　大連 德記全棧　大連劉家屯 志義成　三十里堡 志義成　旅順 仙芝堂　旅順 大德堂　長春 世一堂　長春 同德堂　長春 天和堂　長春 天育堂　長春 中西藥房　長春 泰和祥

長春 義和謙　長春 天益慶　張家灣 德泰增　雙成堡 世昌增　雙城堡 德興厚　雙城堡 永德堂　阿城 世昌永　阿城 世一堂　阿城 永德堂　一面坡 王盛隆　一面坡 德和鈺　橫道河子 天河堂　海林站 會榮福　寧安縣 振興堂　寧安 慶升堂　安站 大和堂　安達站 誠泰裕　安達縣 吉盛隆　呼蘭河 延壽堂　呼蘭河 錦和彰　呼蘭河 天和堂　呼蘭 德興恒　呼蘭 復興堂

呼蘭河 永德堂　通河縣 同發興　通河縣 和發通　甜草崗 新來春　昂昂溪 育生瑞　巴彥 長發藥店　木蘭縣 和發全　同賓縣 吉盛宏　方正縣 和發長　三姓 德慶昌　三姓 同益和　三岔河 同慶和　三岔河 天德堂　三岔河 同順和　扶餘縣 慶昌福　農安縣 德泰增　克山縣 德興祥　樺甸縣 天益堂　蘭西 中西藥房　大賚 衛生藥房　海拉爾 洪德堂　西豐 同發德　明水縣 慶增和

烏吉密 大德昌　佳木斯 德慶宏　密山縣 榮陞久　拜泉 濟泉藥房　烏珠河 天義慶　十二井子 同盛泰　林口 成盛永　二克山 順盛茂　富錦縣 西藥商行　吉林 泰華西藥行　黑龍江 泰華西藥房

設無處購買請將欵寄至總發行所哈爾濱立即奉上不誤　價目每瓶大洋二元五角每打廿五元

最良之香皂　雙美人牌香皂

與皮膚以營養
增新鮮之艷色
双美人牌香皂

愈用愈增皮膚美
双美人香皂起泡
之細且香洗滌力
尤確優良香皂

本報價目　每月現洋壹元